工商晚報
THE KUNG SHEUNG EVENING NEWS
督印及承印：工商日報有限公司
香港灣仔分域街十八號
電報掛號二〇七五 郵箱六二號
出紙兩張 售價壹毫

五十架機大空戰

地面炮火連天 以埃各誇戰果

【開羅廿七日路透社電】「金字塔報」今天消息：約有五十架以色列和埃及噴射機，昨天在蘇彝士灣的上空發生一次劇烈的戰鬥。

該報說：埃及「米格廿一式」飛機，曾在一九六七年六月戰爭以來的最大空戰中，用空對空飛彈擊落以色列兩架「幻象三」式戰鬥機。

該報并說：此次在蘇彝士以南前變恩蘇那多突，是在四架以色列戰鬥機設法侵入埃及領空時開始發生的。

當埃及戰鬥機向其迫擊時，以色列即調來增援部隊，有一次約有廿四架以色列飛機，和數目差不多的埃及飛機，曾在晨間發生五十分鐘的遭遇戰。

這次空戰，是與橫越蘇彝士運河，沿蘇彝士至昆廷拉一條長六十哩的前線，發生十一小時的劇烈砲戰同在一天之內發生的。

【倫敦廿七日合衆國際社電】以色列與埃及噴射機，於星期四在蘇彝士灣上空交戰，至於地面作戰人員，則橫越該河道整天進行砲戰。其他以色列飛機，則襲擊約但河東岸的約但陸軍陣地。

在耶路撒冷舊城裡面，以色列警察和士兵，將八十八個阿剌伯人從他們的屋宇和辦公室遷出，并沒收城內回教庭院鄰近的五座建築物。

以色列報導一架埃及「米格廿一式」飛機被擊落，和另一架「米格」飛機在星期四空戰中被擊毀。以色列方面說：所有以色列飛機，經已安全返防。

埃及方面發表一項互相抵觸的消息說：未有損失若何埃及飛機，并力謂「米格」機機員至少擊落企圖在安蘇那附近侵入埃及領空的兩架以色列飛機。開羅公報說：其他以色列飛機，經已逃脫。

以色列方面報導說：這次空戰，是在以色列飛機在巡邏時截擊數架侵入以色列控制地區的埃及飛機時，開始發生的。

以色列報導星期二在蘇彝士灣上空擊落一架埃及「米格廿一式」飛機。開羅方面並否認此說。

據開羅消息說：蘇彝士運河的砲戰，於星期四上午三時在苦湖，愛爾沙特和愛爾沙法以南開始發生，並在七小時內擴至昆達拉，什非克港和蘇彝士以南十哩的地點。埃及方面說：他們曾在蘇彝士城以南十哩擊毀以色列的發射陣地，和設法截運按兵開往前綫的以色列車輛。開羅發言人說：以色列大砲砲彈，於星期三在橫越該運河的五小時砲戰期間，曾使到在蘇彝士港內的兩艘希臘輪船着火焚燒。

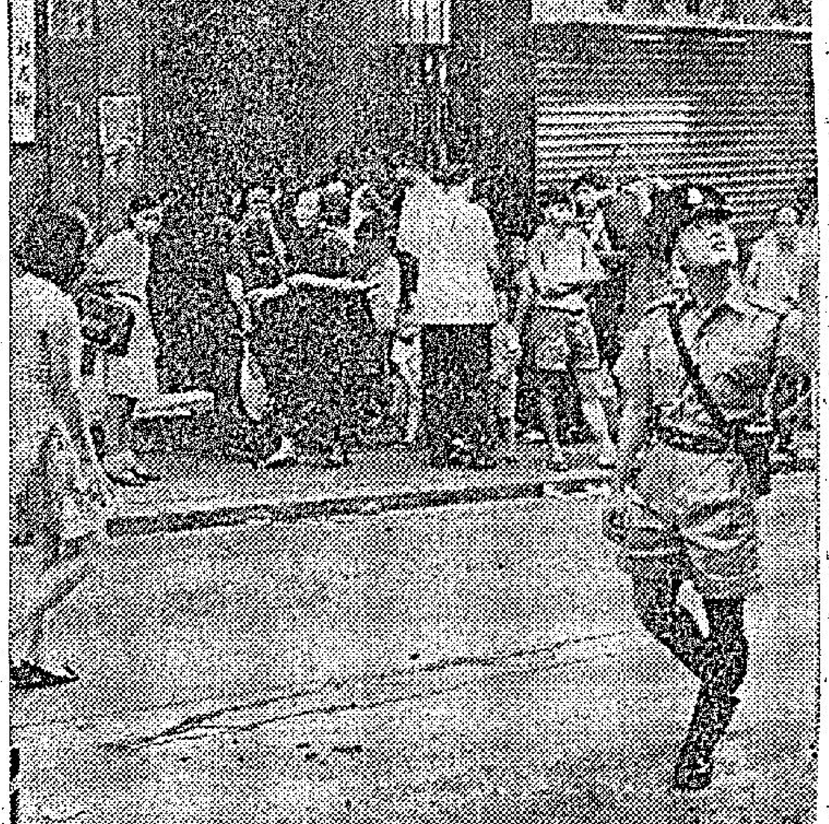

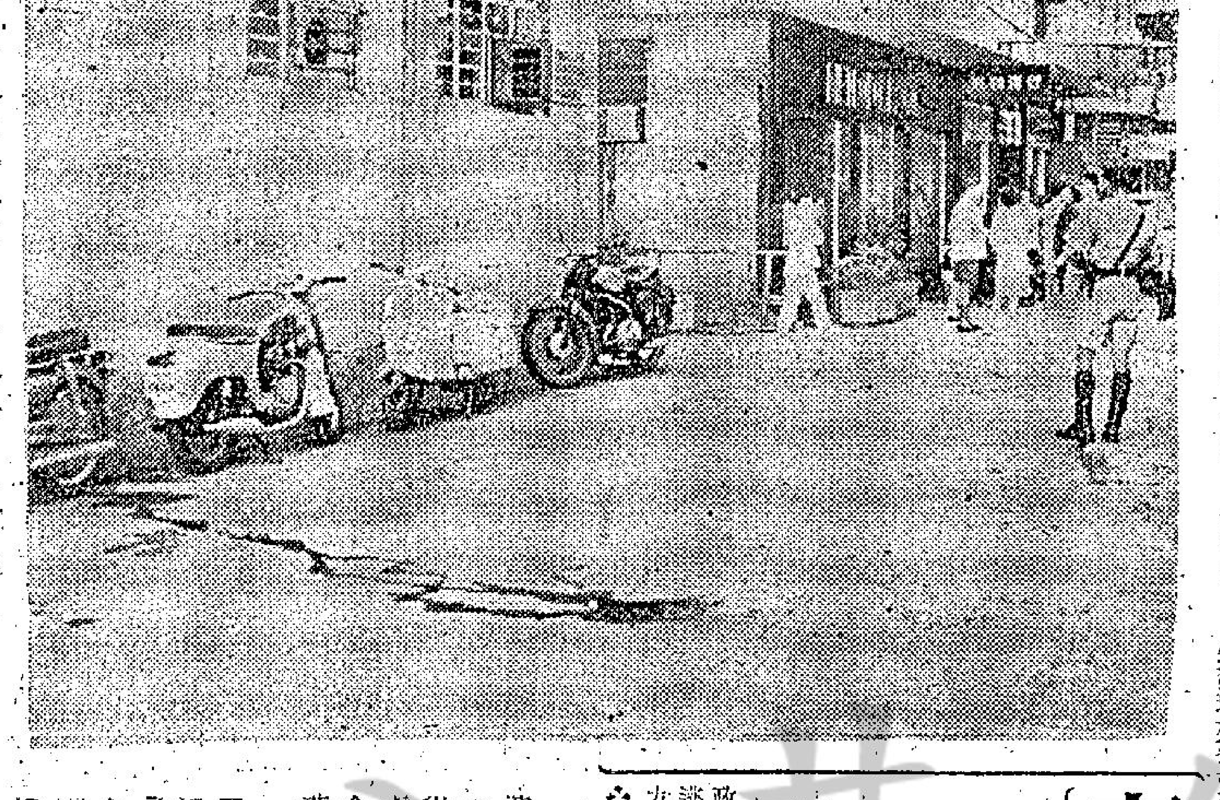

右上圖爲銅鑼灣厚誠街美亞美大厦，一名婦人從三樓某座騎樓處墮下，當場斃命，腦漿及血流滿地的現場。左圖爲擺花街四十六號門前路邊，今晨一名男子從高處墮下斃命，現場遺下一灘血漬及一包香烟。

港九今晨先後發生 三宗墮樓事件 兩男一女慘死

【本報訊】港九兩地今晨先後發生三宗墮樓事件，兩男一女在送抵醫院時，均證實死亡。

首宗發生於今晨五時四十五分，九龍秀茂坪新區三十四座附近，發現一名年約廿二歲男子，倒臥於血泊中，其後在被送抵院時已證實死亡。據警方初步調查所得，懷疑死者是從該座十二樓墮下，並無任何可疑跡象。死者名黃亞華。

次宗發生於港島中區擺花街四十六號門外，今晨七時二十分，一名廿五歲男子，被發現倒臥在上址對開馬路中，手足折斷，腦袋爆裂，現場除有一灘血跡外，並遺下一包香烟，其身上並有一張署名梅其方的身份證，其後送抵醫院時已證實死亡。死者身穿白恤衫，咖啡色西褲。警方相信他是從上址天台躍下的。

第三宗是在今晨八時四十五分發生，一名五十九歲女子在銅鑼灣百德新街近厚誠街美亞美大厦三樓某座墮下，在送抵醫院時已證實死亡。死者名林瓊，據說丈夫姓吳，與兩名兒子同住上址，爲該層樓宇的包租人，據死者其中一名兒子對記者稱：死者已患有五年心臟病，曾入院數次醫治，最近醫生發現死者又患上心臟病。

呂奇被淋鏹水疑案 涉嫌男子加控一罪 月底解地方法院審

【本報訊】粵語影星呂奇，僞人淋鏹水疑案，涉嫌與案有關之青年男子，今晨在北九龍裁判署被加控一項毆打行刼罪名，控方并申請將案押候至本月卅日，移解地方法院審訊。

被告王金星，廿二歲，無職業，上海人。被控：㈠本月四日，在九龍地區向一名湯發民之男子投擲腐蝕性液體，使其身體受損，今晨加控：㈡同時同地毆打該男子意圖行刼。

東莞九名農民 分作兩批逃亡 游抵港境被拘

【本報訊】在毛共暴政迫害下，大陸人民，逃港者幾乎無日無之，昨九名東莞縣的農民，日又分作兩批由華界游水來港，但在后海灣海面，先後爲本港水警人員截獲扣留。

第一批四名男子，是在昨晨六時十五分左右，被本港水警人員在后海灣沙橋附近截獲，他們的年齡由十九歲至廿一歲，他們是分別屬於東莞縣「平下公社」、「謝港公社」的農民，據說他們是在本月廿二日，離開東莞縣，昨晨抵達「黃港公社」，洛海游過后海灣，但當他們游至沙橋附近時即被本港水警人員截獲扣留，事隔十五分鐘後，本港水警人員又在沙橋附近再截獲五名男性非法入境者，他們的年齡由二十歲至廿一歲，是分屬東莞縣「正塘公社」、「石排公社」、「后肆公社」的農民，是在本月廿三日離開東莞，坐火車往石湖，行程寶安龍華，再抵黃港，游過后海灣的。

這九名男子，刻下仍在警方扣留查詢中。

疑與未成年少女 多次發生性行爲 兩青年男子被拘 今日分別被控告

【本報訊】兩名男子涉嫌分別兩次及九次與一名十四歲未成年少女發生性行爲，定今日在北九龍法庭提控。

據悉：該兩名男子一年十六，一年廿四，是於昨日下午二時在九龍奶路臣街近通菜街附近被警方人員拘捕的。

其中十六歲的男子將被控兩項與未成年少女發生性行爲罪，另一名廿四歲男子，則被控九項與未成年少女發生性行爲罪名。

小評 香港不能再增軍費

英國防大臣希利在結束訪港赴星之前表示，一九七一年英在遠東其他地區撤軍之後，香港軍力將略有增加。至於香港是否將增加軍費負担的問題？希利却不願談論。謂目前香港所負担之軍費，已有合約，須至一九七一年三月才告期滿，到時將會再行商討。

關於香港要負担英駐軍軍費問題，我們在評論中早已指出，這是不大合理的。立法局非官守議員們認爲，近兩年來每次在立法局辯論預算案中，對此點都提出反對，這無疑是代表香港居民本身利益的意見。

因爲香港本身無所謂「國防」，駐軍保衛香港，是英國現階段對香港的一種義務；同時，也不過是英國在遠東的一種戰略佈置。那爲什麼要香港來負担一筆軍費呢？

如果香港不需要負担這一大筆軍費，而將此巨額的款項，用來發展香港的房屋、交通、醫藥、教育及其他社會福利事業，那將會做得很多事情。

雖然，往者已矣，但我們在此再提出討論的目的，就是要及早提醒港府當局，將來一九七一年後，如果英國方面要香港再負担軍費的話，港府一定要堅持維護香港人利益的立場，不能再蹈「覆轍」，負担巨額軍費，頂多只是象徵式付出少許就够了。否則，當局無論怎樣都無法對廣大的香港居民交代。

桂林街發生截刧 可疑男子被拘

【本報訊】九龍深水埗桂林街與醫局街交界處，昨晚發生一宗搶刧案，事主被搶去現金及首飾約二百餘元，一名可疑男子被拘。

據悉：昨晚十一時三十五分左右，一名年二十三歲女子行經上址，突遭一名男子將其手袋搶去，內有現金廿四元及一條金頸鍊值二百元，該女子在被刧後，即高聲求救，適有一巡警經過，經一番追逐，終將一現年二十三歲嫌疑男子拘獲。該男子定今日於北九龍裁判司署被控搶刧罪名。

今日天氣

【本報訊】天文台預測：今日吹輕微至和緩西南風，天晴，間有驟雨，午間炎熱，最高氣溫約爲攝氏表卅三度。今晨十時，室外氣溫爲攝氏表卅度，濕度爲百分之七十三。

九龍倉一名工人 當街被狙擊受傷

【本報訊】一名九龍倉工人，今晨途經油蔴地長樂街時，突爲四名形跡大漢以鐵鎚木棒狙擊，當場身受重傷，後爲人發覺報警送院救治。

據悉：傷者名馮朱，四十二歲，爲九龍倉工人，今晨七時四十分左右，傷者正途經長樂街時，突有四名大漢閃出，不由分說，以鐵鎚木棒等向傷者身上襲擊，在衆寡懸殊下，當場被擊至血流披面，身上受傷多處，遇兇者於事後即揚長而去。當時，傷者適有一名李姓友人行經附近，睹狀急上前將傷者扶起，并由途人報警將其送院救治。

腦科專家貪污疑案 被告鄔顯庭之太太 今以辯方証人身份 講看一女病人經過

【本報訊】一名前任政府女醫生，亦爲腦科專家鄔顯庭之妻，今晨在維多利亞地方法院，以辯方証人身份，在鄔顯庭被控貪污案中作証，講述她診治女病人郭碧蘭的經過。

該女病人之丈夫，是本案之主要証人，曾上庭指被告收取其妻之醫藥費用。

被告之妻馮佩蕙醫生另由施文大律師代表，今晨先由辯方余叔韶大律師引導作供稱：「我在一九六四年受僱爲政府醫生，主持油蔴地馬會醫院門診部工作，至一九六八年十月一日，我向政府辭職，自己在彌敦道四五四號三樓設一診所。一九六八年八月九日下午五時前，郭碧蘭首次到油蔴地馬會診所找我，但她並無登記，因此，我叫她第二天早晨再來看我，並須先行登記，她在第二天早晨抽不出空來。當時，診所內人很擠，每天我就須看一百至百二名病人。所以我當日不能爲她看病。她問我能否在別處找我，又問我是否有自己的診所。我說有和給她彌敦道四五四號三樓的診所地址。但當晚郭碧蘭並沒有來找我。

「第二天，即一九六八年八月十日，我的診所已經可用，下午五時後，當我返回診所時，郭女士已經在那裡等我。診所內還有其他病人在等着我。」

馮佩蕙醫生又稱：「在我未正式辭職之前，即十月一日以前，我已在私人診所中診視病人，但當時並無收費，只將他們的醫藥費列入帳項，至十月一日以後，才進行追收。郭碧蘭的情形也是一樣，而且，她的女兒和兒子，也來我處看病，所有的醫藥費，都列入其帳下。」

迄本報截稿時，證人仍在作供中。

被告鄔顯庭，卅六歲，伊利沙白醫院腦科專家，共被控九項收取病人金錢之罪名，案由奧利華法官主審，檢察官遜璽頓主控。

曾使英保守黨政府幾乎塌台 醜聞案女主角姬娜 着手寫自傳爆內幕

六年前曾與英國陸軍部長卜佛洛穆一起遊樂，和當時曾使到麥美倫領導下的保守黨政府發生紊亂的性炸彈人物姬娜，即將再次說明一切情形。姬娜現年廿七歲，她經已用打字機打出她過渡那些興高彩烈日子的自傳。（美聯社無綫電傳眞）

「褐色轟炸機」死火 前世界拳王祖路易 疑因心臟病突暈倒

【紐約廿七日合衆國際社電】前世界重量級拳王祖路易（五十五歲）於星期四似乎因心臟病突發昏倒，當時他宣佈他將與另一名前拳王比利康，將經營餐廳糧食生意之後一天發生的事。

該位身材健碩的拳擊家是爲世界各地數以百萬計的拳迷所耳熟能詳的，這名綽號「褐色轟炸機」的拳王，在病發時正駕駛一輛私家車，後來由人把他以原車載送他往醫院。他剛剛映錄了一項電視訪問，並正前往曼赫頓區辦事。

祖路易和比康利兩人於星期三宣佈：他們經已設立了一間祖路易糧食供應公司。他們希望供應此間和國外的餐廳糧食。祖路易爲該公司總裁，而比康利則爲副總裁。

按：祖路易較任何其他拳擊手保持重量級拳王地位爲久。他在保持了十二年拳王銜頭後，於一九四九年退休。他曾經出賽七十一次職業拳賽，其中有五十四次擊倒對方，賺了三百八十萬美元，結果欠下政府稅欵達一百廿五萬美元。

前世界重量級拳王祖路易（中）於星期四似乎因心臟病突發，在私家車內昏倒，後被人送往醫院急救。圖示他昏倒前於星期三晨，由一間電視公司對他進行訪問。祖路易的錄映將於星期四晚播映出來。圖左爲前重量級拳擊挑戰者比利康（據說與祖路易合作做餐廳糧食生意），右爲電視司儀祖高蘭克林。（美聯社無綫電傳眞）

泰國足總排定恰和三場賽程，是七月五日、八日、十日或十一日，爲了使球員有足夠氣力起見，繼續實施每週五次早操晚練，直到出發前爲止。（江）

……攻擊爲最佳防守的原理，固然有利於飽思高，何況久攻之下必有所獲，祇要今天不致採橫傳推進，則飽思高應可穩獲勝利。

久咳傷肺形銷骨立 腸胃衰敗顏面無光
瓊玉丸 瓊玉丸 瓊玉丸
中國慈威製藥廠出品 各藥行藥店均有售賣
久咳損肺肺損成內傷在嚴重期劇咳不止常吐白痰胸部翳痛午後潮熱面目枯槁形銷骨立欲絕處求生請服瓊玉丸一經服用即能控制病情治咳清痰肅清病患使危者安弱者強功效神奇匪夷所思腸胃虛弱中氣不足對食物營養極難吸收故日趨羸瘦雖濯服填膏或服食任何維他命亦難達到肥壯目的請服瓊玉丸保證旬日後面色紅潤體重日增一個月後判若兩人瓊玉丸補中氣促進腸胃吸收機能活躍最特效

國際私家偵探社
曾服務香港警界現任世界私家偵探亞洲總監陳維新主辦
偵探實學．辦案迅速．信譽昭著．歡迎咨詢．保証守秘
旺角彌敦道六五四號12樓B 電話八五四四二〇

聖公會畢匠職業訓練夜校招生
班別：日文班、服裝班、陶藝班。航海遊船班、遊船大偈班。
報名：即日開始，（章程備索）
校址：九龍紅磡大環道十號
電話：K六四二七三〇

△提高品質△減低成本△增加生產△
請用 東城縫盃
66型（辮子向內）——99型辮子向外
可用原身毛不用配染縫綫 一 可用1／16羊仔毛1／16兎仔毛，珠冷，金屬綫等 一可縫最厚，最薄，最結
特點：
✲最速至1400針
✲眞正衛星式
✲無段自由變速
✲不銹鋼針仔
✲安全倒孖
✲原庄連摩打
✲直徑18吋
✲各針數齊
✲可分期付款
東城有限公司
九龍太子道口新榮街21,6號
電話：K876102 K867574

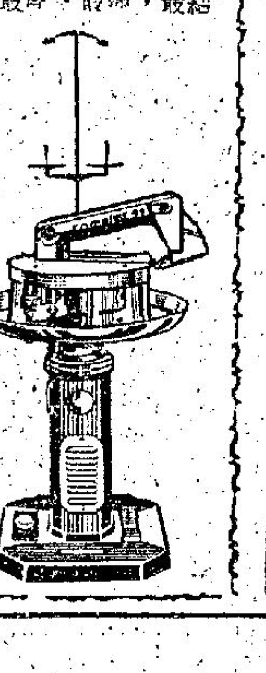

太平洋美軍司令指蘇欲解決越戰
祇爲害怕大戰
實際對東南亞穩定仍具有威脅

【華盛頓廿六日路透社電】駐太平洋美軍總司令麥凱海軍上將今天說：蘇俄雖然支持解決越戰辦法，但是仍對東南亞的穩定，具有重大威脅。

他對衆議院外交委員會說：「蘇俄的遠東實力，其中包括數以百計目標指向該區各地的飛彈在內，仍然對東南亞的穩定，構成一種重大的威脅。」

他又說：預料與中共爭奪共黨世界領導權的蘇俄，將會繼續供應北韓和北越以大量武器，設備和補給品。

他又表示意見說：莫斯科希望一項越南解決辦法，因爲莫斯科恐怕將會發生一場全面戰爭，而並非因爲它支持美國在該區的目標。麥凱上將對正爲七月一日開始的一九七零年財政年度，尼克遜總統四億三千四百萬美元的海外軍事援助計劃作證。約有二億一千四百萬美元，現已被特別指撥用於東南亞區之用，另一億四千九百萬美元用於中東和南亞區。

印度強烈抗議中共在巴國築戰畧性公路
莫斯科共黨揚言要維持中蘇人民「友誼」

【新德里廿六日路透社電】印度強烈抗議中共和巴基斯坦在喀什米爾建築一條戰畧性軍事公路，並警告說：該公路除了有「軍事擴張目的外」，並無其他意義。

由古雅拉山口，該公路可連接新疆的喀什噶爾和西藏的拉薩，經過喀什米爾東北部的阿西清。

在遞交給巴基斯坦的抗議書中，它說：「這條新路將使中共軍隊容易開抵吉爾吉區」。

【莫斯科廿六日路透社電】蘇俄共黨最高當局今日保証努力維持蘇俄人民與中國人民之間的友誼關係，不管兩國間目前存有分歧。

該項保証是在蘇共中委會的一日會議結束後，在公報中發表。

該會議一致通過採用布里什涅夫有關最近世界共會議的報告：並對世共大會的文件作出正式通過。

法新總理建議六個共同市場國家開會研究統一歐洲新動力
保証進一步建立法美友誼

【巴黎廿七日合衆國際社電】新總理戴馬斯於星期四建議：由六個歐洲共同市場國家舉行一次高峯會議，俾使到歐洲統一獲得新的推動力。他并保証進一步建立法國與美國的友誼。

據戴馬斯向國會發表一項廣泛政策聲明說：法國將繼續向大西洋同盟效忠。他間接譴責蘇俄所領導的入侵捷克行動，但他保証繼續執行戴高樂將軍與共黨集團較爲密切合作的過去政策。

在國內情況方面，他勾消法郎任何貶值的計劃，并宣佈他的政府將採用一項詳盡的經濟復興計劃，俾遏止通貨膨脹和恢復法國的支付平衡。

法黃金外幣儲備上週減近八千萬
但預料情況轉好

【巴黎廿六日路透社電】法國銀行今天宣佈：法國的黃金和可兌換貨幣儲備於截至六月廿六日的一週內已減少了七千八百二十萬法郎（仲約六百六十萬鎊）。

法國銀行又說：在同一週內，對外國機構銀行和人民所負的債務（還並不包括在儲備損失在內）已增加了四十億一千六百三十萬法郎（仲約三千四百八十萬鎊）。

此間銀行家說：雖然法國受到上述的損失，但是定於下星期四宣佈的本週儲備可能增加，因爲法國銀行經已利用法國地位的最近改善，來搜集美元儲備。

六口之家 肚餓難抵 綁在一起 投河自殺

【印度．烏齊恩城廿六日路透社電】一家六口，因爲捱飢抵餓，昨晚綁在一起在此間跳入河中自殺，但那個父親隨後泅到岸上，報告他的家人經已死亡。

他的太太，一個兒子和三個女兒的屍體，經於今天在河內發現——他們仍然綁在一起。

普里那拉，是一個被解僱的政府會計員，他向警方報告他不能夠找得一份工作，他的家人正在捱飢中，因此他們決定淹死。

警察經於把他拘禁起來。

新澤西州上演六國大封相

右：本月廿五日美國新澤西州澤西城發生一宗六國大封相慘案，四十二歲的雜貨店主杜里斯，用獵刀殺死他的妻子後，狂性大發，又把九個兒女中的七個一一結果。他最後終於被警察拘捕。左：十四歲的拉菲杜里斯於本月廿五日獲悉其父殺其母和其他七個兒女（由七歲以至二十歲）之後，精神恍惚得很。（合衆國際社無綫電傳眞）

尼克遜已開始進行撤退南越美軍行動

【華盛頓廿七日合衆國際社電】國務院一位高級官員星期四日說：尼克遜總統已開始進行由南越撤退美軍的行動。

這位未能証實身份的官員告訴國會的外交會議：尼克遜「完全了解到我國人民要求解除越戰的感受。」他說尼氏是「走上正路」，並在環境可能下，儘速撤軍。

較早時，另一位官員曾宣稱：尼氏一週前發表的聲明，謂他希望實行前國防部長克里福提出於本年底撤退十萬軍，並於一九七零年底撤退所有地面部隊的建議一事，僅屬一種「希望」而已。

他說：如果共黨以尼氏的聲明爲藉口，不進行具體談判，尼克遜便無疑問地將重新考慮其聲明。

積琪蓮秘書囘憶錄揭秘

積琪蓮做總統夫人家庭開支每年十二萬；丈夫薪俸僅得十萬元；但她不肯加薪給秘書，並且提議酒會中將未飲完酒杯加酒，給其他客人飲；跟家姑相處又不融洽……

【紐約廿六日路透社電】據積琪蓮的前私人秘書的回憶錄說：積琪蓮與納西斯太太以前在白宮時，對自己的衣服飾物，花費浩大；但在某些家事上則極端節儉。

嘉拉芝在七月份的婦女家庭雜誌上透露了有關她任積琪蓮秘書的工作情形。該雜誌是節錄其回憶錄「在她的臨時邸宅度過一個早上：我做積琪蓮秘書的生活史」一書的內容。

雖然積琪蓮在進入白宮第二年即聲言要削減經費，但嘉拉芝說：她一九六二年支出的家庭費用（十二萬一千四百六十一元）比她做總統的丈夫所賺的十萬美元還多。

她說：這位前第一夫人不肯加薪給她，並提議在雞尾酒會中將未飲完的酒杯再斟酒，作爲新的飲料供給其他客人。嘉拉芝說：積琪蓮和丈夫的母親不能極融洽相處。她喜歡夜睡。在床上吃早餐，並經常……

英國皇儲表示意願 欲娶平民女子爲妻
威爾斯有人虛報用炸彈對付王子

【倫敦廿七日合衆國際社電】年方弱冠的英國皇儲查理斯王子，星期四表示：「常識」贊成他娶一位外國皇室公主爲妻，但是他的願望則是嚮往於一個平民女兒——一位英國少女。

這位二十歲的王位繼承人在母親伊利沙伯女王封誥他爲「威爾斯親王」前五天所接受的一項訪問中，首次公開談及他可能愛上的一個女子。

查理斯王子在該項訪問中說：「關於娶一個公主的或是一個皇室的女子的一項好處就是：她們知道究竟發生了什麼事。」

他又說：「唯一麻煩就是，我常常覺得我希望娶一個英國女子或威爾斯女子。」

【威爾斯喀那芬廿六日路透社電】兩個匿名電話，今日致使警方在兩個威爾斯市鎮進行了兩次搜查炸彈行動，但無結果。英女皇的長子將於五日之後，封爲威爾斯王子。

警方和軍火專家首先搜查受封禮地點喀那芬堡。事前，它曾接到一個電話：謂有一枚炸彈藏在用作世界性報導的電視儀器中。稍後又一個電話通知，在豪里夏特火車站發現炸彈，警方便進行第二次搜索。

英社會學家建議 開「性愛學校」教男童造愛技術

【倫敦廿六日路透社電】一個第一流社會學家，今天建議設立一間性愛學校，在該處男童將獲教授造愛技術。

據作家兼研究青年性行爲的工作者米高史科菲爾，告知家庭計劃協會年會說：「自然做出一切事情」的古老想法，已不合時宜。

他說：「人們一定要明白一種圓滿的性生活，并不是自然來臨的事情。」

史科菲爾并建議十來歲的青年應獲告性愛是令人愉快的——但可能危險得很。

本港股市行情
六月廿七日上午股市行情報價

股票名稱	最高成價	最低成價	成交股數
滙豐銀行	一八九		二八〇
會德豐	一〇．六		四六、五〇〇
永高酒店	一一．一	一一	一九、〇九〇
九龍倉	二五．五	二五．三	五、八〇〇
黃埔船塢	四五．二五		八〇〇
太古船塢	三〇．七五		四〇〇
均益倉	一九．三		四六二
大酒店	三六．七九	三六．五	三、〇〇〇
城市酒店	一五．四		五、七五一
置地公司	六二	六一．五	六、五〇〇
信託公司	一．六七		二五、〇〇〇
電車公司	一〇．七		六、五〇〇
九龍巴士	三一．七五		一〇〇
油蔴地小輪	四四．七五		二〇〇
天星小輪	一三．五		九〇〇
九龍電燈（除息）	二二．五	二二．四	一〇、八八四
香港電燈	二九．四	二九．三	八、七三二
電話公司	二六．四	二六．七	二、五八七
煤氣公司	一二．九		二、〇〇〇
和記（優先股）	一〇．七	一〇．六	一四〇
和記	一四．七		三一、〇〇〇
怡和	三二．五		三七七
青洲英坭	二四．九	二四．八	二、六〇〇
生力啤酒	五〇．五	五〇	九〇〇
香港飛機工程	四四．二五		一、〇〇〇
牛奶公司	三〇．七五		二、六六〇
連卡佛（除息）	四二．五	四二．二五	二、二八八
聯合樹膠	二．五七五		三八、〇〇〇
橡膠信託	七．二五		二、〇〇〇
南洋紗廠	一七		一、〇〇〇
遠東企業	二一．五		二、一〇〇
鋼業	六．五五		一七、〇〇〇
淘化大同	三八		四〇〇
聯納	二九．九	二九．七	一四、〇〇〇
國際太平洋証券	六．三五	六．三	一〇、六〇〇
澳門電燈	五．四		五〇〇
隆豐投資	一．八六		一〇、〇〇〇

上午成交總額：三、四五〇、〇〇〇元正

千計影迷環繞靈柩 瞻仰茱地嘉蘭遺容
她身穿三月前結婚衣服

【紐約廿七日合衆國際社電】數以千計的茱迪嘉蘭影迷於星期四魚貫經過這位歌星的靈柩，以便對這位歌星作最後的訣別。茱迪嘉蘭她身穿三個月前結婚時所穿的薄紗衣服靜靜地臥於棺柩內供人瞻仰遺容。

共有一千五百名哀悼者在殯儀館外排列。當大門打開後一小時，致祭人數已增至四千人，並造成妨碍交通的現象。

很多人對記者說：他們之所以來乃因爲他們喜愛這位明星，而且他們是毫不畏懼地來表達他們的對她的感情。

如現年二十歲的羅拔斯太太說：「她現在已找到了那天虹了。或者她變得了一些平靜了。」她本來是一位打字員，但是她錯了一天假來瞻仰茱迪的遺容。

茱迪嘉蘭的第五任丈夫狄恩斯在吊祭人獲准進入殯儀館之前早兩小時到查視一切安排細節是否辦妥。茱迪嘉蘭所穿入殮薄紗長袍長可及腳踝，長袖，高領，而且圍有黃金和珍珠鑲的腰帶。她的腳穿着鞋頭有銀色領花的銀色鞋。

永華 明聲 眞光 下期加映
山河血
THE PARTISAN LOVERS
香港：娛樂 京華 國民　九龍：荷李活 倫敦 黃金 聯邦 國際 亞洲
今天正場全綫獻映
李麗華 申榮均
影后 影帝主演
娛樂 荷李活 倫敦 京華 亞洲　五院加開早場
荷李活 加映午夜場
SHAW SCOPE

影后影帝 攜手合作

「山河血」是一部以我國初期抗日戰爭爲背景的槍戰打鬥巨片，拍攝地點在韓國，參與此片工作者除李麗華是中國人外，全爲韓國人男主角由影帝申榮均担綱演出，影后和影帝在拍攝此片過程中，的確是不遺餘力，他們在大風雪交加驟降下進行，拍攝雪景，在崎嶇不平的懸崖峭壁上展開游擊戰，非有相當老練演技和久經鍛鍊的演員上陣，不能拍得一部合乎水準的好電影來，但身爲影后的李麗華和影帝申榮均，分別在片中飾演的游擊隊首領，演來威風十足，親切感人。

申榮均在片中的出現，有時扮演車伕，有時飾演游擊隊，阿蘭覺得有可疑之處，但又不便盤問他的底細，故對其疑心甚重，自從獲日軍卡車後，才放下心頭大石，結爲親密的戰友，隊伍合併，爲打擊敵人作有力的保證。

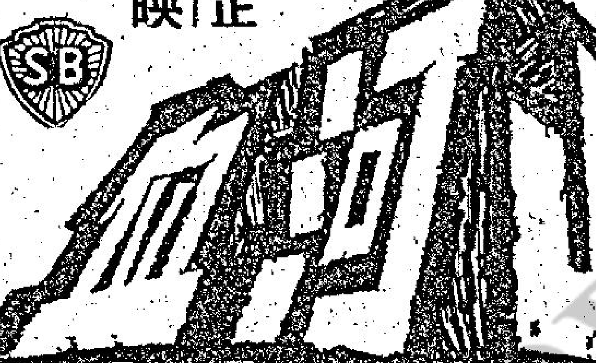

邵氏旗下首輪各院
今日正場獻映
SB
山河血

女游擊隊出擊 敵軍陣脚大亂

民國廿一年，日本軍閥主義在我國東北各省發動瘋狂侵畧，同時執行「殺光，燒光，搶光」三大政策，所到各處，變成瓦礫之場，老百姓死的死，傷的傷，當地愛國志士眼見自己的同胞無辜死在敵人的刀槍下，與其坐而待斃，不如起而求生，於是挺身而出，組織抗敵部隊，農民也從田裏跑往前線，參加游擊隊伍中去，時刻準備給予敵人以沉重的打擊。

東北某地的太古村，是游擊隊的活動範圍，隊長何壽山的女兒阿蘭（李麗華飾），在北平讀大學，在寒假期間回家探父親，途中日軍站崗哨兵企圖向她調戲，幸得所乘馬車車伕拔槍相助將日軍擊斃，才安全脫險。

阿蘭不知道那名車伕是何方人馬，他救了自己出險，又把自己中途留下，幾經交涉，險些動武，祇好在風雪交加下步行，回到太古村。

何壽山爲慶祝愛女歸來，設宴招待各戰友當衆宣佈替女兒選婿，並由阿蘭教大家讀書識字，各人皆飲得醉醺醺無心向學。

何壽山有一部下，名爲抗日戰士，實爲漢奸敗類，他被日軍收買向何壽山勸降，遭嚴詞痛斥後，懷恨在心，乘壽山領隊前往援助友軍抗敵時，他便領日軍入太古村進行搶掠，阿蘭正在家中，慘遭日軍隊長和部下調戲淫辱。

何壽山在作戰中受重傷，由部下護送返回總部，時日軍亦已抱頭鼠竄而去，他在臨終前把大隊長一職交給女兒阿蘭，阿蘭不僅見到老百姓受日軍摧殘，父親死在鐵蹄下，而自己又親身受日寇蹂躪，爲報仇，替家雪恨，光榮地接受父親的任務，率領部隊與日軍針鋒相對，週旋到底。爲整定內部法紀，槍斃漢奸劉二祥。

阿蘭率領部隊出擊日軍和僞軍，在途中截劫一輛日本軍車，無獨有偶，司機即是當日救她出險的金在龍，他原來是另一地區游擊隊首領，同時願將從日軍手裏奪來糧食平均分配，并願和阿蘭長期合作，共赴國難，一致抗敵。

阿蘭早有心上人，名爲金在天，從北平趕來太古村探望她，他與在龍相擁在一起，原來他們是親胞兄弟，而阿蘭曾遭日軍蹂躪，難以向在天交代，故對他反應甚冷淡，而在龍亦感到此是戰區，又防胞弟知道自己與阿蘭的感情正在日益發展中，故促他返回學校，繼續讀書。

登鐵時刻都妒忌金在龍對阿蘭的親近，有一次在屋內以強暴手段企圖調戲大隊長，幸金在龍及時阻止，免生意外，登鐵強姦不遂，走上漢奸道路，教唆金在天反抗其兄，并從他口中知道金在龍和阿蘭企圖截劫日本軍車，他把這秘密消息告訴日軍。

日軍佈下調虎離山計，金在龍和阿蘭率領戰友，參與劫車行動中，才知道誤入敵人圈套，金在天趕來勸阿蘭勿參與戰鬥，瞬息間戰火已爆發了，經過一場轟轟烈烈的大打鬥，全體日軍被殲滅，漢奸登鐵死前說出向日軍告密者正是金在天，在龍痛恨胞弟叛國所爲，正舉槍射殺他之際，阿蘭極力阻止，雙方在糾纏中，在天手槍失火殺死阿蘭，而他自己也吞槍自殺，金在龍令下屬埋葬他們兩人後，而自己仍繼續執戈抗敵。

李麗華險死還生

日軍所到之處，都忙着進行大屠殺，特別是抗日戰士，也時刻在調戲婦女，蹂躪後並沒有白白的放她逃出天生，不是採取殺頭，就是槍斃兩種殘忍手段，正如李麗華在「山河血」一片中飾演的阿蘭一樣命運。

阿蘭本來是在北平讀大學，已經接受愛國思想教育，他回家渡寒假在父親和叔伯們的影響下，愛國情緒更高。

阿蘭的父親正在和各戰友商量襲擊敵人的戰術，突有一下屬提議不如放下武器，投靠日軍，被當衆而斥去，懷恨在心。

阿蘭的父親領隊出發援助友軍對日交戰，漢奸執迷不悟，便引日寇入村莊進行大搜捕，阿蘭適在家中，日軍隊長獸色突發，將她綁到大施蹂躪，事後還遭劊子手將她槍斃，那些劊子手見阿蘭年青貌美，不肯就此毒手，又將她輪姦。

阿蘭慘遭三名日寇蹂躪後，是死是生還決定在劊子手身上，不管怎樣，出盡氣力拚命掙扎，終於向海中逃去，日軍驚江喪魄。

游擊隊出發去援助友軍與敵交戰，漢奸引日寇入村進行大擄掠，阿蘭在家，慘遭三名日軍施暴，此情此景，聞者傷心，見者流淚。

阿蘭擔任大隊長後，整定軍紀，有隊員調戲婦女，當即查辦，並無溫情主義，依法判處死刑，殺一儆百，確保隊伍信譽。

（上圖）我游擊隊浩浩蕩蕩出發。（下圖）日寇對陳蘭施踐踏場面。

今日生活在自由中國
先烈鮮血換來的代價

第二次世界大戰的國際形勢，德，意，日聯盟，有進行吞併全球的野心。

當年的中國正是四分五裂，日本侵畧者一進入我東北各省，便進行大屠殺，各城市均出現了萬人坑。各地百姓爲挽救民族生存，紛紛武裝起來，走上戰場，配合正規部隊一致抗日。

「山河血」一片，以當年東北某村莊抗戰情況爲背景，內容深刻動人，令觀衆一看再看日寇當年對我民族採取極殘忍的屠殺手段和無恥行爲。

我們今天能生活在自由中國，是我民族挺起胸膛手執武器付出的代價所換來的，想當年，先烈們離開自己溫暖的家庭和熱愛的土地，甚至妻離子散，走上戰場，一個倒下去，一個湧上來，前仆後繼的英雄氣概，以大無畏精神視死如歸的魄力，與日寇交戰，他們來自民間的子弟兵，而對抗久經訓練的日本侵畧軍，以土製武器面對日軍最新型的自動武器，抗日戰士頭可斷，血可流，并無因此而退縮，終於獲得了最後勝利。

第一次出擊 獲得輝煌戰果

李麗華飾演的女游擊大隊長阿蘭，有計劃地打有把握之仗，率領隊員偵騎四出，時刻準備着痛殲日本侵畧者和一切投降主義者，現日本軍車途中發現載滿貨物，即令戰友展開大包圍，被俘者是當日救阿蘭從日軍脫險出來的金在龍，說來奇怪。

原來，金在龍是另一地區游擊隊首領，他所駕駛的貨車是冒着生命危險從日軍手裏奪來的，他有着長遠的計劃，願把糧食配給游擊隊，并願意帶領兄弟投奔她支持下的隊伍，共同參與抗敵作戰。阿蘭繼承父親大隊長一職後，不僅得到部下支持和佩服，還贏得了其他兄弟部隊的指揮員在心理上和行動上的支持，阿蘭得到金在龍及其原班人馬有力的支持和擁護，使其隊伍更大，更有組織有步驟地給予敵人以致命打擊。

李麗華回復青春 飾少女演技精湛

金馬影后李麗華近年來的影片較少見，如果沒有記錯的話，自演武俠片「盜劍」一片後，至今才有一部新作時裝槍戰打鬥片「山河血」推出與觀衆見面。她主演的影片如此稀少，原因就是對劇本的選擇，比前更加嚴格，有滿意的劇本才能演得出色，對票房紀錄有一定的保証。這是她有獨特的眼光和高明的見解，所以，她主演的新片，觀衆心目中早有分數，就「山河血」一片來說，可以肯定必受大衆歡迎的影片，并無空口說白話，該本片曾在某一週末午夜場假邵氏旗下院綫優先獻映，備受大衆歡迎和輿論好評。

李麗華從銀幕生活已有悠久歷史，但能保持青春氣魄，不僅能演成人戲路，對演少女戲路雄姿不減當年，她在「山河血」中飾演一個女游擊隊長，威風凜凜，演來如虎添翼，演技老練扣人心弦。

李麗華拍攝「山河血」的確比拍任何影片辛苦，蓋本片在韓國拍攝，時爲嚴寒的冬天，在大風雪交加下進行工作，次又是在懸崖峭壁上拍攝打鬥場面，并無因此而馬虎地演出，相反而振作精神，在每一場戲中都很賣力。

週末午夜場
青春萬歲
SHAW SCOPE
丁珮 林冲 領銜主演
趙心妍 高岑 黃莉莎 馬笑英 主演
THE SINGING ESCORT
香港：娛樂 京華 國民 國賓 太安 眞光 樂都 明聲 國際 亞洲
九龍：荷李活 倫敦 黃金 聯邦
明晚十一時半獻映
青年人 說做就做 要愛就愛 高歌狂舞 放浪形骸

香港大舞台
今天四場 全部彩色 伊士曼 歌唱片
神女會襄王
任劍輝・鄭碧影 主演
今天七場公映彩色片
神龍奪寶藏
柏勒主演
明天正場 七彩
關公千里送嫂
關德興主演
明天公餘場 七彩
騎軍血戰史
加利谷出品

・勢如破竹・連滿兩週・片王之王・
奪命煞星
The Killer Likes Candy
歐洲影片公司再接再厲越出佳片王牌特務巨片
特務一七一 基榮馬遼傑作
揚諜這忠殺王
威海同門人！
七彩闊銀幕
京都 大華 第三週映
意國尤物 瑪莉娜 桃露 聯合主演
好評如潮
明報：☆☆☆ 兇狠 刺激 文
紅綠報：夠打 打鬥
晒杰
成報：夠緊張 夠刺激 夠認眞
集動作片大成 是間諜片之霸

工商晚報
中華民國五十八年六月二十七日 星期五
農曆己酉年五月十三日
第三頁

李琳琳冒險拍粵片
國泰態度無從捉摸

幕前透視 ·康濤·

李琳琳和國泰的若斷若續的賓主關係，迄今仍沒有實際的解決辦法，日昨，李琳琳一意孤行，前往嚴達片廠拍粵片，康濤肯定，李琳琳進廠前後，心情上也是非常複雜和彷徨的，理由就是，國泰獲悉此情此景之後，會用怎樣的手法和態度去處理這件事情？

當年，李琳琳加盟國泰，只是一個活潑天真的女孩子，她要簽署任何有效的合同的話，應由她的父母或監護人代簽代行者，而今，李琳琳就認定，與國泰所簽合約，乃是母親代簽者，今天，她已屆合法自立年齡，當然有權獨斷獨行矣。

據所知，李琳琳和國泰的合約共分「生約」和「死約」兩項，「死約」就是在國泰有硬性的規定，每年必需拍片若干部，而「生約」就是「死約」滿後，國泰有權主宰續約與否，在「生約」未滿時，李琳琳的去留，主動是落在國泰手上者。

李琳琳曾經對國泰有所怨言，她承認國泰已經開始重視她，力捧她，只惜「捧」得太晚了一點。其實，她應先瞭解，當年她不過是個黃毛丫頭，要力捧也無此需要，一旦成長起來了，才捧也不算遲，雙方就在這問題上，無法互相諒解，這結便成了「死結」，誰也一時找不出適當的「解結」良法。

李琳琳眼看粵片圈正巧缺乏像她的那樣的女主角，她認定走進粵片圈當大有可爲，因此，聘任江發爲經理，代爲接片約，昨天拍的「名劍天嬌」是爲首部。片由蕭笙執導，與琳琳合演者尚有曾江、陳齊頌、沈艾華、秦沛等。

在沒有獲得國泰當局「放人」的一段日子，李琳琳不惜與國泰以律師信來往，務要取回自由身，照康濤的看法，國泰實在沒有與一個旗下演員「鬥到底」的意思，不過，在顏面方面看問題，如果對方不讓它好好下台的話，好戲當然會在後頭的。在此期間，國泰亦曾經與一些粵片製片人打過招呼，說李琳琳還沒有得到國泰允准離開，要是找她拍片，國泰難保不加追究。因此，好幾家有意找李琳琳拍粵片的公司，馬上按兵不動，以免掉進不清不白的旋渦裡。

客觀的看法，李琳琳這樣的獨斷獨行，未免失諸大膽，而且作風也較爲急功近利一點，真的有麻煩的時候，這又何苦來哉？

奉勸李琳琳一句，還是冷靜一點爲佳，年紀尚青，前途無限，何必操之過急？

國泰多重用新人

馮輔

留心觀察，這半年來，國泰所開拍之片，佔了十之九八，是由新人主演的，算是有些是有大牌演員參加，都是以客串姿態助陣。

順手寫來，由新人主演之片，便有唐沁主演的兩套，一是「壯士血」，另一是將要開拍的「伏虎榜」，這兩套，都是目前最受歡迎的武片。

方剛所拍的，是由易文執導的「屠龍」，這是從江南八大俠的事蹟改編，除了這位新小生外，其他合作的，便是江虹、朱牧等。

王天林所導演的「神經刀」，女主角也是人新，她便是與唐沁，一同由台灣來的秦雲。聽說，她演出大受好評，因此，下一套新片，又會在短期內開拍了。

還有的是，胡茵茵當日抱往台灣所拍的，那套給觀爲國泰招牌貨的「路與刀客」，此片目前正在配音，看情形，短期內，國泰便會將這套片推出。

宜玲玲劉丹這兩位新人，目前正在拍張徹、汪平所執導的時裝喜劇「小蘋果」，對於這兩位新人，所知，不負所望，反映甚佳。

彭斌目前拍的是一套武片，居光啟對他，是很賞識，可以預料，他短期內，也會給國泰捧出來的。

除了以上一些新人担正了主角，原有的陳曼玲、周萱都人所皆知，是有票房的第一女主角，更有江虹、容蓉外，值得一說的，便是萬儀，她目前正在拍兩套片，一是羅臻所執導的武俠片「翠寒谷」，另一是王天林導演的時裝喜劇「試情記」。

還有一位女星，便是至今尚未正式演戲的，便是從電視投進國泰的黃淑儀了。而據國泰負責人透露，劇本正在編寫，短期內，也會給她機會。

國泰的大胆重用新人，歸納原因，當然是，觀衆們對國泰之新人，有了充份信心，故國泰才大胆力捧。

在井上梅次導演的奇情片「伯父風流落婦嬌」中，伯父何止風流，堪稱如狼似虎。

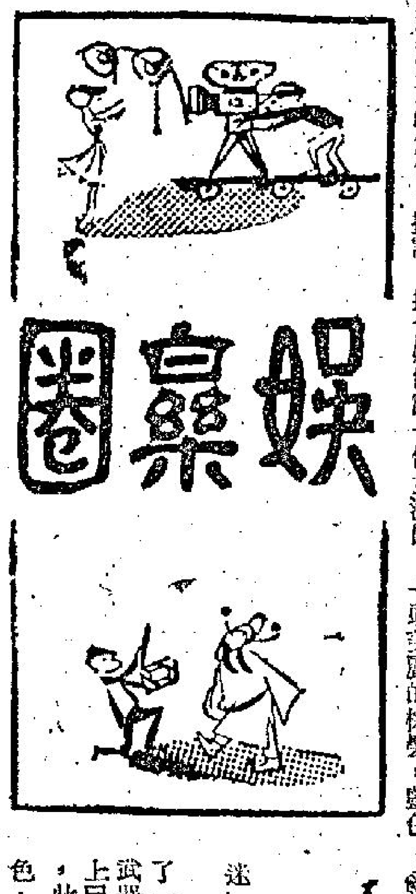

戴安娜麗一帆風順

培遠

電視片集最受歡迎的一部是「雌雄神探」，而觀衆印象最深的是劇中的費太太。

飾演費太太的就是戴安娜麗。她在電視露面，一砲便紅，大受觀衆歡迎，但許多人卻不知道她的來頭。原來這今年芳齡三十歲的女星，在未進入電視之前，已在舞台上有了很大的成就。她在電視大獲成功之後，現在又進軍影壇了，在派拉蒙的「國際暗殺局」担任女主角，演一名牽入了一件國際大暗殺案的記者。

她出生於英國的約克郡，但因爲她的父親在印度政府任職，所以她是在印度長大的。她回國接受了中學教育之後，便進入皇家戲劇學院，攻讀了兩年。畢業後，她當了四個月時裝模特兒。這項經驗對她非常有用，因爲怎樣穿得吸引人，是一名女演員的基本條件之一。

她在約克郡的兩間小劇院當了一個時期的演員之後，她獲得了皇家莎士比亞劇團的五年合約，初時演的是小角色，但不久便担任主角。她在該團的倫敦的阿爾維茲劇院，不特演莎劇，也演現代名劇。她演「仲夏夜之夢」和「李爾王」，都十分成功，劇評家一致認爲她具有天才，尤其是在喜劇方面。

她隨莎士比亞劇團赴美國及歐洲各國的首都上演，而且曾至溫莎堡在英女皇御前上演「錯誤的喜劇」。她事後憶述那次御前上演的情形說：「那是我們演過的最起勁的一次。」

戴安娜麗爲了擴大她的藝術生活，她轉向其他方面發展。她終於獲得了使她在世界各地出名的「雌雄神探」片集裏費太太的角色。據說她的進入電視界使皇家莎士比亞劇團的人大爲驚訝，因爲以一個演古典莎劇的人而轉入電視，這個轉變太大了。

事實上，她也認爲電視在創造性上比不上舞台劇，但她說：「我的轉入電視，是爲要證明我並未定了型僅能適某一種娛樂的媒介。」不過，她雖然對電視不大愛好，但她承認，在「雌雄神探」中演費太太一角，使她獲得了信心和擴大她作爲一個女演員的視野。

現在，她又由電視進入影壇，相信「國際暗殺局」一片她所演的女記者角色，將給她在另一種媒介中增加經驗的機會。

戴安娜麗是一個工作認眞的女演員。她已征服了舞台，也在電視取得勝利。「國際暗殺局」將使她一探電影的堂奧。她的成功是必然的。「國際暗殺局」將成她在電影界的奠基石。圖爲戴安娜麗在「國際暗殺局」中飾演女記者。

法蘭嘉從影有段古

彭展

法蘭嘉寶仙露的進入影壇，並不如她在「賊王之王」片中那麼愚蠢，在「賊王之王」一片中她扮演一位做着明星美夢的少女，誤認賊黨爲影片公司大波士，被騙加入賊黨中去行刼。在實際生活中，法蘭嘉的進入電影界是非常偶然的，雖然她像許多少女一樣，熱中於吃電影這行飯，但她卻並不貪禽青。

法蘭嘉有個美滿的家庭，父親是一位大商行經理，母親是一位時裝設計家，她是家中的寵兒，讀完了高等學校，她就跑到社會工作，雖然她的雙親希望她能夠上大學，卻沒有強逼她。

法蘭嘉第一次到社會工作，任的是一家廣告設計公司的接應員職位。由於她長得漂亮，身裁曲線又玲瓏，所以很受人家注意，一次一家影片公司的負責人到她任職的公司去委託設計一張電影海報，無意發現法蘭嘉，認爲她確是一塊明星的好材料，於是邀她去試鏡，這祇是例行的手續，自然她輕易的被取錄了，並且馬上被派在一部叫「開羅風雲」的影片任一個要角，此片公映後法蘭嘉受到好評，而且短短三年間，她一共拍了十五部影片，「賊王之王」是她正式當女主角的一部。法蘭嘉寶仙露有一頭美麗的棕髮，藍色的眼睛和漂亮得有點像愛姬森瑪的面孔，在「賊王之王」中，她有優異的演出。

這套「賊王之王」是年來歐洲影片中，給觀爲最突出的一套。衆所皆知，年來的歐洲片，都是在編導中，從新的安排處理的，像「獨行俠」一般，便是另創一格，對於打刼片，也是與別不同的。就以這套「賊王之王」，也是以打刼爲題材，但編導之安排，都是使人一新眼界的，開場的匪首，胸有成竹的去計劃刼鑽石，而和他合作的演員，與觀衆一般，不知是如何處理？因此，劇情拉得更緊，使人看到大叫過癮，認爲是一套罕見的佳作。

李菁下月中旬赴美

羅金

李菁下月中，便去美國了，此行，是眞正玩耍，大約去一個月，便會歸來，因此，這日來，她一方面忙於買東西，縫新衣，另方面又要趕拍戲。

邵氏現在由她主演之片，完成或未完的，約有七部，這包括時裝，古裝，武俠，文藝片等，李菁說：「希望在我去美國之前，能夠全部完成，這我可以安心前往。」

目前，所完成之片，計有「死角」，「鐵手無情」，「三笑」，「玉女親情」等，其中，最使人重視的，便是那套「玉女親情」了，此片是她繼當年那套在「亞展」得獎的「珊珊」之後，又一套最使她滿意的文藝片。

這套片的卡士很強，李菁之外，尚有那琵、唐氏、殷俠、高寶樹，方揚。負責執導的是吳家驤，此片初期是以「愛」爲名的，後來經有關人士，愼重考慮後，才改爲「玉女親情」。

此片情節，處處賺人熱淚，故事的骨格，是和父母子女的倫理之愛分不開的。主角張愛珠，自幼就在孤兒院長大，後來被張志賢夫婦領養，做了張家的長女，對她寵愛有加，視如己出。

張志賢的親生女兒張愛玲和張麗珍，也樂得有一位這麼好的姐姐，可是有一天，愛珠和愛玲，發生誤會，兩人吵了一場，愛玲指她不是親生姐姐，愛珠聽了，大感沮喪。原來愛珠的母親名茉莉，現仍健在，由於早年生活浪漫，是以淪爲吧女，茉莉也有一頁苦衷，和她同住的男人劉老四，是吃軟飯的，迫茉莉犧牲色相賺錢，供他揮霍。愛珠在養母的安排下，會見生母，但生母瞞着自己的身世，不忍向女兒說出來，豈料劉老四看中愛珠，威脅她當吧女，還趁茉莉不在，騙她回去，擬施強暴，茉莉趕回營救，死在劉老四手下。

李菁說：「這套片，是我近年最喜歡的一部呢！」

新聞明星

殺氣嚴霜
有明確的主題 有感人的愛恨

奥茜

名作家倪匡的武俠小說一向吸引着萬千讀者，此番金鷹公司邀請他寫了個「殺氣嚴霜」的故事，換言之，倪匡的小說得以活現銀幕之上，「俠迷」因而拍手稱慶也就是意料中事。

「殺氣嚴霜」撇開了一切刀呀、劍呀這些武器作爲職名，在觀感上已給予我們新的印象，此外，它還有另一特色，那是雷震飾演的丁天野，他自始至終沒有用武器殺敵，雖然他在一些鏡頭中也曾執過刀槍劍，不過，這些都不是他自己的武器，而只是在打鬥中隨手從對方地上檢來抵擋敵人的。一個手無寸鐵的刼又闖蕩江湖追尋仇人的死囚，他竟能所向無敵，這是多麼不可思議的事啊！你猜究竟是什麼力量支持他大無畏地過關斬將呢？那正是影片主題所刻劃的人性，愛恨與所謂世情，倫理。

「殺氣嚴霜」寫一個被誣入獄的死囚，幸得皇恩大赦逃出生天，他就把這廿年來困鎖着的仇恨化作一股無法抵擋的浩氣，翻山越嶺去尋找誣害他的人。

雷震心目中的仇人有四個，編導採用了抽絲剝繭的手法，逐推理，逐分析的爲雷震解開一個個疑團，自然，編導此舉也爲觀衆解開了心底的「謎」。到頭來，當雷震發現了眞正的仇人並不是他想像的四位師兄弟，那麼，這個神秘人物究竟是誰？倪匡所想出來的「橋段」固然精彩，而導演袁秋楓在拍戲時也安排得巧妙而引人入勝。

更值得讚賞的是男主角雷震，因爲他把丁天野的角色演得太好了。平日裡，我們看到的雷震沉默而帶點女孩子的羞怯，但是「殺氣嚴霜」中的這名充滿仇恨的死囚卻被雷震刻劃得有血有肉，他不僅懂得恨，他也懂得愛，尤其他在愛恨交織時的表情，看過「殺氣嚴霜」的朋友都認爲他太有資格捧金像獎哩！

影城動態

燈下談藝

粵片院綫又有改變

來座中，和幾位粵語片人士在閒談，從拍粵語片之難，談到粵語片院綫的轉變。

粵語片院綫，最旺盛時，是有三條的，後來一條散了，現在仍保持着兩條固定院綫，但由於粵語片市場欠佳，加上供不應求，一些粵語片戲院，有一段時期，追着放映一些台灣片，或二輪國語片，二輪西片等。

座上一位人士說：「所知，短期內，兩條粵語片院綫，又有改變了。」

「不會改爲一條吧！」在座每一位，都關心的追問。

「仍然是兩條，祇是合作的戲院，可能有變動。」剛才那位分析的說：

「給稱爲第一綫的環太綫，太平退出，以後準備映其他影片，而希望能夠多些機會上演粵劇，對於環球，可能會加入現在第四綫的英京綫。」太平戲院，過去是以演粵劇爲主的，如果現在眞的將期讓出演粵劇，相信對粵劇發展，多少有點幫助，原因粵劇有了演出地盤，祇是算盤打得响，便會有人組班响鑼。

環球戲院加入了英京綫，這條院綫是更強了，如灣仔便有環球與國泰兩間粵語片戲院。但其他戲院又如何安排呢？

這位人士又分析的告知：「其他戲院，尤其金字頭的戲院，是有計劃復合，換言之，關氏兄弟，又將旗下戲院恢復同一條院綫，還在合作上，是比較方便。」

金字頭的戲院有幾間，目前其中有些是映邵氏片的，如果轉回映粵語片，邵氏院綫便又有所改變。

所知，以這幾年來的處理，尖沙咀那間倫敦戲院，七月份開始，是映國泰片爲主的，換言之，下半年開始，邵氏院綫，起碼少了好幾間，除非有新的加盟，否則，下半年開始，邵氏是很難分成兩條院綫的。

表面看來，粵語片院綫，似乎是沒有甚麼變動，事實是？經此一改，便使有關人士，從新考慮了，尤其一些獨立的粵語片公司，對排片方面，便會從新研究。

目前，最被人重視的是英京綫，主持人盧九，是有很大的計劃，並且認爲理想者，必定大力支持。例如，「海萃」、「海洋」兩間公司，便是盧九所支持而組成的。「海萃」所拍那套「紅燈，綠燈」是排在這條院綫，映期是在八月份的暑假中，此片目前開始配音，海外版權，紛爭購，甚至印尼版權，現在也給與協建所主持的協盛影業公司所高價購得。

「海洋」那套「青春頌」，現在完成了一半，也是爲海外片商所爭購，其中，美洲，台灣等，目前都在與有關人士，傾談此片的版權。

江紫帆

「陌生人」

連環故事

（五）那陌生人少年時家境窮困，曾在一所音樂學院半工半讀，後與一個女同學靜如相戀，靜如是富家女，她的父親反對他們戀愛，最後兩人終於私奔。

（六）陌生人和靜如飄泊街頭，爲了生活，加入一個巡迴音樂隊，開始過着不安定的生活。巡迴音樂隊至各地的演出不如理想，生活極爲潦倒，靜如生一女孩，生活更爲艱苦。

以事論事

論有綫電視兩個節目

徐德理

有綫電視，年來不斷改良新節目，並且到一個時期，總是換一些新的節目，以吸引觀衆，如此處理，以事論事，是值得稱讚的。原因任何一個節目，算是最受歡迎，如果總是如此這般的處理，觀衆看得多了，興趣便會大減，故要吸引更多觀衆，便要不斷的推陳出新。

但有關人士，要做重放感的是，一些節目的安排，否則，到頭來，是吃力不討好也。就以當時狄娜所主持那個「得咗」來說，便是做成了有頭威冇尾陣的。狄娜拜拜之後，繼之的那個夏春秋，情況如何，有關當局也留意到這了吧！於是，現在又改換主持人，改由一位名馬照忍者主持。

這位小姑娘，所知，電視播音經驗是有，並且，最近還參加電影演出，以這類的人材，去主持這個節目，未嘗不好，但珠玉在前，比對之下，觀衆是會認爲，無論如何，都難與狄娜相提並論的。

與其這個節目現在成了吃力不討好，以事論事，應該更換了，更有，那個本來已經不受歡迎的「孩波牟」，現在改由關健主持，更難討好，故有綫電視，如果要眞正吸引觀衆，最好最妙的，還是立刻改變方針也。

清彈淺唱

丹鳳

天天播「毛想」，戰無不敗

澳門「電台，自被毛共爪牙刼持後，無人理睬，業務日差，最近，已無法支持，傳下月將改組，或交回某方接辦。

天天播「毛錄」，播「毛想」，已證明「戰無不敗了」。

有些賭窟，重張旗鼓

傳深水埗區一大賭窟，已作試探性的重張旗鼓。新蒲崗與黃大仙及香港仔等區之賭窟，日內將繼續重開。是否「食××塵，也都攪起」呢？

迷你的錯誤方向

蘇俄女子近來也喜穿迷你裙。有人在文學報上著文大事攻擊。他們說迷你裙是蘇社會的大缺點和有害的事物。又說：正當男子的情緒，正向着錯誤的方向發展。

可惜否在何處？未有說明，「正確的方」向那裏？也未有說明。

乜先生

侏儒伴舞 許松

女影迷所期待的法國男演員——羅拔賀山——

法國出了好些性感尤物，但說到男演員，除了能歌善舞的梧禮士可侯利亞和以大情人姿態出現的亞蘭士杯亞外，近年的尚保羅貝蒙都，醜得不夠普及，阿倫狄龍俊得有點邪氣，路易佐丹美得太娘娘腔，然後，羅拔賀山出現了，套號香烟廣告歌的一句：「就是他！」羅拔就是女影迷所期待，並不美如高不可攀的天神！卻有阿波羅太陽剛氣的男性。

這位可和保羅紐曼，馬龍白蘭度稱兄道弟的法國明星，彷彿要等「亂世桃花逐水流」才藉美艷之梅莎之光而成名，這未免太委屈嚴格路寬廣，能正能邪，能文能武的演員，但拍「亂世桃花」片集，對他確有莫大的裨益，至少，已成爲他進入國際影壇的問路石。

「獨行俠」的製片家沙治奧尼找他演巨型西部片「征西記」，發製片家審雲培治找他演「世界最大戰爭」，愛國的羅拔，在這部盟軍與納粹在北非爭奪優勢的埃阿爾曼戰役爲中心的片中，飾演運籌帷幄的「沙漠之狐」隆美爾，雖然演的是他國家的仇人，不過羅拔認爲隆美爾此人，不說是英雄，而且他並不盲目遵守希特勒的瘋狂命令，在納粹將領中，是少數有獨立意志能辨是非的人，所以他樂意在目的顯示戰爭眞面目，沒有人得到眞正勝利的「世界最大戰爭」中演出。當人家問他，占士美臣也演過隆美爾，他有什麼方法避免給人拿來比較呢？羅拔說比較是不可免的，但也因此才是挑戰，使他不敢輕率從事，到底，這也是有關他的聲譽與前途。所以，他全力以赴，理所當然。

電視花絮

麗的三劍俠有惹人表演

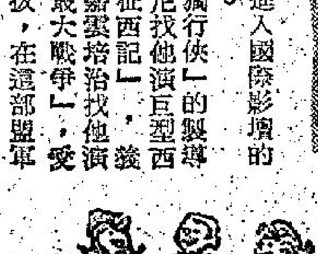

陳有后、黃韶華、戴偉光是有名的麗的三劍俠，也是以演喜劇最爲電視觀衆賞識的好藝員，所以，「金玉滿堂」每一次都幾乎要他們演出一個趣劇，以滿足觀衆的要求，今晚，他們又有一個叫「福有攸歸」的精彩趣劇，演給觀衆欣賞。而除了這個趣劇之外，還有珍妮和伊士達唱的英文歌，汪明荃唱的「黃金與愛情」，「穿短裙的小姐」，江鶯娟唱的「我們的秘密」，莊雪麗唱的「知道不知道」等，又有保羅登表演的現代舞，印尼民族舞等等，娛樂成份，至爲豐滿。

紐約·大世界·麗宮·金星
今天請早
紐約·大世界五場
最新國語俠義巨片
中國影壇第一部最成功的三國故事影片！
金星最後獻映
關羽傳
桃園三結義
丁強 曹健 趙群 李璇 雷鳴 主演
千軍萬馬 喊殺連天

東方·快樂·金國
今晚九點半優先映
派拉蒙榮譽出品張曲折奇情片
「雌雄神探」太太 戴安娜麗
英俊小生 奧利化烈
性格巨星 卻佐眞斯
三大巨星合演
國際暗殺局
請即定座
世界兇手 合營生意 承接殺人 按件計值
THE ASSASSINATION BUREAU
刺激絕頂！妙絕人寰！

皇都·麗聲·皇后
聯美激戰驚人七彩片
海港偷襲戰
基杜化 佐治 合演 格羅汀 朗潔
漫天炮火 左右衝突 直搗敵巢

東方·快樂·金國
最後三場獻映
派拉蒙慘烈戰爭片
毒氣間諜戰
戰況慘烈·場面偉大
負心的人
湯蘭花演
即晚九點半三院優先獻映
國際暗殺局

冠金·新聲·樂聲
今天獻映 七彩鉅片
風流世界
麗歌 蕙珠 美芝 梅莎 大胆 主演
今天獻映 全彩七彩 轟動全球戰爭鉅片
世界最大戰爭

京都·大華
昂然直落第三週
國聯影片公司出品間諜鬥爭驚險巨片
奪命煞星
七彩 闊銀幕
這回惡鬥殺人王！
明早十二點半 京都 春光乍洩 大華 紅樓琴斷

皇宮
今天獻映 七彩戰爭片王
世界最大戰爭
羅拔賀山領銜

港九首輪影院聯合廣告

新都·民樂·麗華·仙樂·麗都
國聯公司瓊瑤名著改編文藝巨片
新娘與我 甄珍 王釧 楊群 主演
七彩 陌生人
負心的人 楊群 導演
最奇故事 最怪人物 最妙過程 最佳演出
新都今晚午夜場：海空奪寶

利舞臺·文華
狂潮·早請·文藝傑作
春風秋雨
蓮娜端納 仙杜拉 主演

金門·豪華·新華
今天四場 十二時 三時 六時 九時
冰國戰雲
七彩緊張 美蘇冷戰
金門獨家獻映
金沙刀

總統·海運·國華
今天獻映
世界最大戰爭
國華最後兩天
春風秋雨

東城·東樂·宮
第二週映
狼兄虎弟

家庭會向男性宣傳節育 所獲反應遠不如理想

該會仍決定逐漸加强宣傳，使男性曉得節育並不限於女性。

【本報訊】香港似乎有不少膽少之男子，因家庭計劃指導會號召之男子採取節育手術運動，顯告失敗。

男子節育小手術被專家認爲最有效而簡單之方法，但在本港所獲之反應，遠不如理想。

家庭計劃指導會主席白朗尼夫人謂，該會最近曾聘男性社會工作者推行一新計劃。

工作人員經常赴各工廠，向男子講述節育問題。彼等經常訪問各醫院之男病人，告以家庭計劃之重要，及節育並不限於女性。但彼等之努力似已浪費，因反應遠不如所期望之佳。

白朗尼夫人指出，事實上，大多數男子似不願分擔節育工作，故新計劃在男子方面未獲進展。

惟家庭計劃指導會仍決定逐漸加强對男子之工作計劃，業已印就大量宣傳品，交由各工廠及大機構分發。

港製遊艇外銷大增

海事處報告去年輸出一百八十艘 總值四百萬美元

【本報訊】香港之建造遊艇生意，頗見暢旺。海事處報告，去年輸出遊艇達一百八十艘，均屬三十呎或更長，價值美金二萬五千元者。上一年則祇有一百二十艘。

截至今年三月底之過去一年間，輸出遊艇總值四百萬美元以上。

一間建造木船身之遊艇公司，去年售出一百艘以上，全部運往美國及加拿大。

一間華資船廠所造之遊艇與「電船」等，超過三百五十艘。其中不少爲玻璃纖維船身。據報，歐洲方面向本港採購遊艇與「電船」，亦漸見增加。

英國防大臣離港前稱 駐港軍將增强

中共體驗本港穩定對其有益處

【本報訊】英國防大臣希利昨日在離港前所舉行的記者招待會中指出，本港軍力在一九七一年英軍撤出遠東其他地區後，將會稍爲增加。

不過彼强調此次香港之行，並非商談本港軍費是否增加負擔問題，因爲本港目前所負擔之軍費，已有合約規定，須至一九七一年三月方告滿。

希利並表示，目前英國與中共關係，與及香港與中共關係，正在逐漸改善，此舉，乃由於中共終體驗到香港的穩定與安全，對其本身會有益處。

希氏解釋：本港駐軍所以增加是由於英軍在未撤出新加坡及馬來西亞之前，本港倘出現緊張的局面，英政府即可由該兩地迅速調派軍隊來港，作初步的增援，但在一九七一年實行撤軍之後，增援的軍隊則需來自英國本土，爲縮減英國與香港兩地間的距離影響，以及香港本身的安全，故有在港增加少量駐軍的需要。不過，彼相信：一九七一年以後，香港方面雖然增加軍力，但是照推測，中共將不會因而產生反感因爲，就北平軍事對本港地位的態度，假如只在保安方面，鞏固香港，北平是不會理會的。

該位國防部大臣並表示，英國雖然由於撤退星馬駐軍而在軍事形勢上處於被動地位，但仍保持相當的軍事實力，其地位當然比目前爲低。但是他說：假如英國不在東南亞保持若干軍事實力，其他敵對的勢力，將進行宣傳攻勢，而在此地區內生根。

不過，在外交及經濟方面，英國將保持更爲主動的地位。希氏說：英國對東南亞地區，英國希望將來能在非軍事方面有影響力。

希氏又以英內閣閣員身份表示，他有印象駐北平路透社記者格雷將會在近期獲釋，他相信在本港十二名左派新聞工作者獲釋之後，格雷將會更早獲釋。

希氏在記者會中還讚揚在一九六七年騷動期間，英軍和警察所表現的合作；而本港的若干發展如房屋交通等，就算英國也須向香港學習。

麗的中文電視 下月開始 延長節目播映時間

【本報訊】麗的電視中文部節目總監鍾啓文，日前乘機飛往東京，行前在機場宣佈：由七月一日起，麗的中文節目將延長放映時間，除清晨節目由早上七時至九時之外，中午十二時十五分起一直播映至晚上十一時半止。現將下午十二時十五分至四時卅五分的補充節目內容詳列如下：

星期一，十二時半新聞簡報，十二時卅分粵語長片，二時十五分今日榮譜，二時卅分英語長片，四時零五分插花藝術，四時卅五分卡通片。

星期二，十二時十五分新聞簡報，十二時卅分粵語長片，二時十五分今日榮譜，二時卅分英語長片，四時零五分長篇話劇，四時卅五分倩歌妙韻。

星期三，十二時十五分新聞簡報，十二時卅分粵語長片，二時十五分今日榮譜，二時卅分英語長片，四時零五分學以致用，四時卅五分卡通片。

星期四，十二時零五分新聞簡報，十二時卅分粵語長片，二時十五分今日榮譜，二時卅分英語長片，四時零五分絕處逢生，四時卅五分倩歌妙韻。

星期五，十二時十五分新聞簡報，十二時卅分粵語長片，二時十五分今日榮譜，二時卅分英語長片，四時零五分老夫子，四時卅五分卡通片。

星期六，十二時十五分新聞簡報，十二時卅分粵語長片，二時十五分卡通片，二時卅分蝙蝠俠，三時正萬里游蹤，三時卅分日新月異，四時零五分名畫與名家，四時卅五分星空奇遇，五時卅分華龍探案。

星期日，十二時十五分新聞簡報，十二時卅分粵語長片，二時十五分卡通片，二時卅分蝙蝠俠，三時學以致用，三時卅分健美體操，四時零五分家庭烹飪，四時卅分快樂生活，五時麗的音樂會，五時卅分天羅地網。六時卅分摔角比賽。七時世界新聞及天氣報告，七時卅分旅遊世界，八時以後節目不變。

又每日下午五時移後之節目，除上列外有變動者爲星期二晚七時卅分改爲玉面金剛，八時卅分改爲金家福，餘照舊。

晚唱 夏灣月

大陸有十九萬聾啞人 其實唔止咁多

左報列出毛記班之新聞，據說，大陸有十九萬聾啞人被軍隊醫生及赤脚醫生治愈，相信各位都覺得奇怪，何以一向唔聽見中共宣傳有咁多聾啞之人？

老夏替中共計數，大陸之聾公聾婆，啞佬啞女，事實上唔止呢條數，因爲十九萬幾係治愈之數，未治愈有幾多，在治療中有幾多？等候治療又有幾多？而且近二十萬之聾啞病人，祇係軍隊醫生及赤脚醫生經手，由唔係赤脚醫生，及一般醫療機構之醫生治愈者又有幾多，數字均未見公佈，大約計吓，則大陸有五六十萬聾啞人都唔算多。

何以大陸咁多人又聾又啞？老夏諗到三更半夜至想出其中道理，認爲大陸目前，確係最多聾公啞佬，而大陸赤脚醫生之神針術，確係有得頂，一針篤落去，啞佬確係馬上治愈，立刻開聲。

原因何在呢？咁就要自溯到十年前矣，當時毛澤東下令，百家爭鳴，百花齊放，言者無罪，聞者警惕，於是，好多人開口講說話矣，提意見，提批評，各級幹部，各地人民，識寫兩筆者，寫文章，出大字報，唔識寫者，則在開會之時，有碗話碗有碟話碟，總之又唔啱，那又不對。

點知毛澤東自稱爲「偉大導師」，「偉大舵手」，其實唔係，祇係「偉大陰湛王」，吼住各人大鳴大放之後，下令「言者有罪」，因爲「聞者擔火」，於是乎，大殺特殺，不少幹部，學者，專家……以至平民大百姓，一樣照殺。

經過呢一鑊杰野之後，大陸官民，有嘅教訓，大家唔敢再開金口，個個扮啞佬，以免禍從口出，聞者擔火，言者有罪。

原來由此時起，大陸之啞佬大爲增加，但佢地唔係眞啞，祇係扮啞唔出聲而已，此種啞佬，乜都識講者也，所以，最保守估計，大陸此種啞佬，起碼有一億以上。

大陸赤脚醫生自稱治愈之啞人，就係呢種，但佢地醫治之時，一針篤落去，此種假啞佬，有話唔「哎吔」一聲者也，你「哎吔」一聲，得咗！赤脚醫生話：「啞佬開聲矣，你睇幾架勢，篤一針就會出聲。」

至於扮啞佬之人，既然「哎吔」一聲，即係露出馬脚，不能再扮，於是順水推舟，大叫「萬壽無疆」，當係啞佬開聲，使赤脚醫生抓番個彩焉。

所以，大陸何以咁多聾啞人？何以赤脚醫生咁使得？上述情形，就係答案，其實大陸最普遍之病，唔係聾啞，而係營養不良，水腫，神經衰弱，夜盲……之病也，可惜中共有公佈患此等病之人數耳。

藍塘道雲地利道交界 七層停車場九月落成

【本報訊】跑馬地藍塘道與雲地利道交界之七層停車場，將於九月落成。此多層停車場爲夏巴公司所興建，建費約一百五十萬元，可容汽車一百一十輛。車場之地下闢爲修車廠及添油站，閣樓及二樓則作爲汽車陳列所。

英旅遊會克羅福爵士斷言 港人士遊英數量將大增

英國遊客來港也突破紀錄

【本報訊】英國旅遊協會海外機構負責人克羅福爵士，斷言香港人士遊英者將大增，渠稱：「余此次來港之部份原因，係鼓勵組織大規模旅行團赴英」。

渠謂，英國遊客增加，躍居首席。去年入口遊客增長百分之十三，除西班牙外，增加比任何歐洲國家爲快。而西班牙之增加比率大約與英國相同。除賺取美元外，英國又從其它遊客賺得三億七千五百萬鎊。

去年英國有遊客四百三十五萬人，今年希望打破五百萬大關。

克羅福爵士係海軍將官，六年前始退休，其最後之海軍官職爲駐美大使館之海軍代辦團長，退休後作十萬哩旅行，視察英國旅遊協會之二十四個外國分會工作。

三院屬下六小學 九月起堂費減半

【本報訊】東華三院董事局昨宣佈，屬校小學共六間，由今年九月開始，仍舊免收學費外；并將堂費減半，每年收十元，分十期繳交。

三院董事局主席黎時煖稱：「東華三院辦學宗旨，以普及教育，辦理完善，收費低廉爲原則，本屆董事局決定盡力所及，繼續促進學務工作，羅致優良師資，增加教學設備，以期敬服務社會之宗旨」。

東華三院今次決定減收堂費，進一步爲減輕貧家庭子女教育負擔而努力，至爲社會人士所稱許。

市場漫步‧‧‧ 夏季貨品銷量激增 招徠有術競爭劇烈

台灣產品進一步受歡迎

近日香港天氣炎熱，各類夏季貨品銷量迅速增加，且天氣轉趨晴朗，購買夏季貨品的人，已出現入夏以來的新高潮，但香港商場競爭劇烈，夏季貨品售出雖多，營業利潤反爲微薄，因爲一般商家各出奇謀以加强招徠，且又皮費開銷增加，造成營業利潤相對削減。

今年夏季貨品上市以來，一般銷量無疑比去年同期增加，但由於下雨多而晴天少，以致夏季貨品本銷受到很大的阻礙，以本月份而言，在首二旬內因爲天雨連綿，除了雨具銷量明顯增加之外，其他夏季貨品銷量增加比較緩慢。到了下旬，天氣較爲晴朗，夏季貨品銷量增加，且因天氣炎熱，於是一般夏季貨品銷量刺激明顯增加，例如衣料，短袖恤衫，夏威夷恤，賓倫恤，西褲，汗衫，背心，內褲，泳衣，衫裙，童裝，涼鞋，臉巾，浴巾，手帕，香皂，爽身粉，香水，蓆席，竹席，游泳用具，電風扇，雪櫃，太陽眼鏡，太陽帽，帆布鳩等，都是特別暢銷的，還有汽水，雪糕，雪條，啤酒，西瓜，各種水菓，菓汁，菜藥，涼菓等，也是在天氣炎熱中銷量增加極爲顯著的。

綜合有關商家指出：目前各種夏季貨品銷量增加無疑是很明顯，但由於經營的家數很多，同業間競爭很劇烈，舶來品及港產品都爲了加强招徠，以種種方法來吸引顧客，例如贈送若干物品以及抽獎等，已爲很多商家招徠的手法，包括電器，百貨，飲品在內。但因爲宣傳費用及其他支出增加，商家所獲的利潤無形中削減了，不過，大家爲了增加營業額以作爲彌補特別支出，形成虛競爭的手法。

今年香港工業產銷蓬勃，旅遊業繼續發展，商業大致平穩，香港市民消費能力比去年提高，從大勢來看，今年夏季生意一般是看好的，最近由歐美日本台灣運到的新貨，其中不少是補充訂購的，香港的製造廠也忙於趕製各種夏季貨品以應銷售。由於日來各種夏季貨品銷量迅速增加，有關商家陸續向銀行贖單提貨上市，今後兩三個月內，港市各類夏季貨品的生意還將持續暢好，對於今後的一段暑季時間內，祇要天色晴朗居多，自然刺激夏季貨品銷量增加比現在更爲明顯。

値得指出的，就是今年夏季貨品銷售的初步過程中，台灣貨品受香港市民歡迎比去年又跨進了一大步，原因之一是台灣各種貨品價廉物美，香港市民購買台灣貨品不但最適合需求，並且可以減輕生活負担。原因之二是供應台灣貨品的公司——台灣民生物產公司供應的台灣貨品，不但品種齊全，並且服務精神受到一般顧客讚許，凡到過台灣民生物產公司購買物品的人，都留下良好的印象，紛紛介紹親友向台灣民生物產公司購買。原因之三是香港青年男女學生在美國，加拿大留學的，近來紛紛通知香港的家人購買台灣物品寄往美國，加拿大應用，移民往美國，加拿大的人，亦通知港方家屬或匯款返港委託港方親友購買台灣物品寄往，事實上，港九民生物產公司供應的台灣產品，都是選售品質較好，而又以最公道的價錢供應香港買家，無怪海外遊客到港也很喜歡向台灣民生物產公司購買物品。

瑞興職員考察歸來

【本報訊】瑞興公司爲適應該公司業務發展，分別派遣各部主管職員前往歐美及東南亞各地訂貨及考察。該公司第二批赴日本考察人員，計劃經理兼人事主管丘銘榮，總公司皮件部長許廷錦等，經已公畢返港。

圖爲瑞興公司職員丘銘榮君與許廷錦君赴日考察歸來在機場留影。

「世界家庭電器之王」金章牌在港極暢銷

【本港訊】操金章牌電器本港總代理宣傳：時屆炎夏，各種夏令貨品，都面臨旺銷季節，婦女界除對時裝特別敏感外，對於家庭繁忙工作，均日趨自動化。

舉例言之：以前有一副電話，收音機，電飯煲，雪櫃或電視機，只是富有人家的享受，時至今日，每個家庭已有一架甚至兩架的趨勢，更兼本港爲一無稅港，大多貨品是不抽稅的，所以形成了各國貨品競爭非常劇烈。就家庭電器而言，外國貨品最受歡迎者，莫如日本及義大利，因兩地大量生產，成本較低，故競爭上佔盡優勢，更能對廣告，服務極度重視，故在電器行業亦有「後來居上」之勢。據稱：在芸芸各義大利電器廠之中，以號稱「世界家庭電器之王」的「NAONIS金章牌」資本最雄厚，出品亦最佳。今年以雷霆萬鈞之勢，在香港打市場，委本港首席華資商行大昌貿易行爲其港方總代理，該牌子在短短兩月來，貨竟給搶購一空。「NAONIS金章牌」榮獲世界十四國首席獎章；計有：法國AFNOR，挪威NEMKO，瑞士SEV，澳洲OVE，丹麥DEMKO，英國BEAB，荷蘭KEMA，美國UL，瑞典SEMKO，芬蘭EI，比利時CEBEC，義大利IM

誠信鐘錶學社 設暑期班

暑假快到了，不少學生多利用暑期間去學一門謀生技術，除學生外，其他各界青年，亦多欲學習一門文藝，前又爲世界各地急切需要之技術——修理鐘錶。中環德輔道中廿八號二樓誠信鐘錶學社爲適應大專中學生暨各界有志修業青年之要求，今年暑期舉辦第廿二屆暑期鐘錶全科修理速成班，現已開始報名，今屆暑期班報名極爲踴躍。

美國股票市走勢平均指數

（紐約六月廿六日美聯社電）杜瓊斯平均指數：

	開市	最高	最低	收市	昨日比較
工業股	八六九・九六	八七六・一六	八六二・七八	八七○・二八	跌三・八二
鐵路股	二三一・四六	二三四・四一	二二一・六五	二三三・一二	跌一・三二
公共事業股	一二一・一○	一二一・九三	一二○・二一	一二○・八八	跌○・三二
營運特	二九六・○四	三九七・八八	二九三・六一	二九五・八六	跌一・三九

百力素廠董事 石原眞臣蒞港

日本著名糖菓餅乾廠高碁也廠常務董事，KSL糖菓廠總裁石原眞臣，昨日自星洲抵香港，考察市場並與該廠總代理通藝行總經理李通明，經理李泉廣林，黃樹焱，天泰辦館李紹文，李康林，明泰辦館李泉，李四等主要職員接洽商務。

該廠著名出品牛油百力素，蜂蜜百力素，朱古力百力素，七巧球，火箭糖，潛艇荳，嬉皮士糖等品質上乘，好食好玩，久已風行世界各地。

防衞警鐘 安全有效

破門爆竊，搶火萬，這實在是老板們最頭痛的事。香港防保部製成的「防保警鈴」自面世以來，據稱：大受住戶歡迎。該部現又創製成功專門爲保衞商店、商行、生命產業之防衞警鐘，聯保警鐘。香港防保部地址，軒鯉詩道三四八號昌業大廈三樓三四八室，電話七三九九九八號。

東芝發明强力行波管 爲衞星地面聯絡儀器

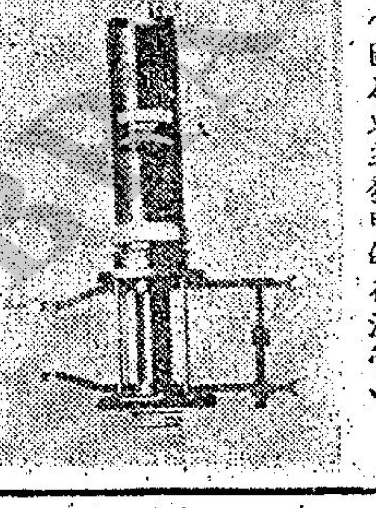

（圖爲東芝發明的行波管）

【本報訊】據本港民安東芝有限公司發言人透露：東京芝浦電氣株式會社最近發明試製成功一種日本最大型的短波長高强度行波管，功率三百瓦特，發射用的無線電波頻率在十八至卅頻道之間，專門作爲地面與人造衞星之間的通訊聯絡用。

這種新型行波管中有雙容慢波電路及平衡用的緩沖器。並有一具電磁鐵作爲電子波傳播用。東芝公司在今年紐約博覽會中展出了這種新成就，受到各國人士的注意。因爲人造衞星通訊聯絡技術飛躍發展，對這種高效敏的儀器需要日益迫切。

鎊縮外圍金升 K金挺一元三

英鎊報縮，價見另表。外圍金價全報微升，價見另表，倫敦金升一角，貝魯特金價乙式四二一・二五。

昨市K金走勢：開三○三・七五，最高三○五・二五，收市三○四・八七五，去息五仙，上牌現貨交收一・三○○○同兩，易水一五元。昨市電鈔價脫節告，按價見另表。台灣調整港幣滙率，一港元兌台幣六・五四，今晨找換店台幣按價，仍報一四八・五港元兌一千台幣。

K金開高價三○六，隨跌三○五・九，九時四十分，再回上三○六・二五，比昨收市價實升一・三七五，但倫敦金價每安士四條九成色，僅升六角二仙左右，跟正行情來睇，今日K金價係抄得高觸。

工商晚報金鈔報價

民國五十八年六月廿七日（星期五）

K金價	306.00
易水	15.00
晉旗	6.10125
大旗	6.105
美電	6.11625
通單	6.1075
加單	5.625
日元（每萬計）	162.875
宋紙（每拔索計）	1.8425
大坡	1.986
細坡	1.981
正單（每百元）	57.25
偏幣	.985
正鎊	14.53
澳洲元	6.75
泰幣（每百元）	28.95
台幣（每千元）	148.50
貢紙（每十元）	29.00
瑞士金價（每安）	41.12－41.25美元（升）
倫敦滙價	2.3902美元（縮）
告名	2.3904美元（縮）
倫敦金價（每安）	41.00美元（升）
巴黎金價（每安）	43.30美元（升）

（錄九時半報價）

年輕母親應該注意 出外如何照顧幼嬰

每當需要携帶幼嬰外出時，年輕的母親便會頭痛萬分，甚至張皇失措，不知如何處理。如果抱着幼嬰，則無法手持其他物品，且前面視綫被阻，很易跌倒，如果將他背起來嗎？又………

爲一些有年幼嬰兒，却沒有能力聘請一個保姆去照顧的夫婦來說，要出外遊玩（譬如說旅行、逛公司、看電影等）的確是件很頭痛的事情。

可不是嗎？將嬰兒留在家裏，或是託鄰居照顧吧，可又放心不下。若將他（她）帶在身邊，却又麻煩多多的，尤其是那些初爲人父母的年青人，更有手足無措，不知如何是好的感覺。

首先，應該怎樣携帶嬰兒呢？在外國，父母們多數喜用手推的小嬰車，在本港，由於環境關係，小嬰孩車並不太爲方便，多數人，都是採用手抱或是背的方法，到底以那種方式比較適合呢？通常來說，是以背的方式比較好。

携嬰兒外出時，須帶尿布、奶瓶以及替換的衣類等等，總是加添母親的負荷。在這情形下，似以背的方式母親較不吃力也好行動。就上下車，上下樓梯來說，也以背較抱爲安全。尤其是嬰兒睡着時，會格外沉重，抱起來母親也相當吃力。

抱的時候，往往會使重心偏向前面，而且妨礙腳下視綫，有跌倒之虞。一跌倒，首先會傷及嬰兒，務必謹愼行走。所以背是較爲安全的。

不過，長時間背孩子，嬰兒的腹部及胸部會受到壓迫，影響呼吸，腋下及大腿的動脈也因背帶的壓迫而阻礙血液的循環，說得極端一點，即無異處於止血狀態，手脚會發冷。

所以，坐上汽車以後，宜放下來抱着，或到了目的地以後，應從速改變姿勢讓嬰兒舒展一下。若注意到這些地方，約繼續背一小時也無大礙。

不過，因爲母親不易看得見背後，須偶而留意帽子有無滑下來蓋住嬰兒的面孔，有無吐奶等等。也應注意上車時勿碰撞嬰兒的頭，或被門窗夾住。

此外，携帶嬰孩外出以前，須預爲考慮氣溫可能變化，衣服宜着上下兩件裝，以便隨氣溫的變化予以增減。可是，若背孩子在陽光中行走，母親會相當熱，背上的嬰兒則更熱，背時宜將上衣予以脫掉。

嬰兒，若太熱也會哭鬧。要是在車廂裏哭起來就更熱，宜動快的脫下衣服，並宜將擦汗的紗毛巾備妥，勿忘常常揩汗。

在一些有機動遊戲的遊樂場裏，有時候年輕的父母，把嬰兒抱在身上乘坐旋轉的遊具。當時儘管嬰兒會高興得笑嘻嘻，但一歲以內，似嫌過早。因爲，說不定由於什麼緣故而掉下來，縱或不至發生這種故事，也會興奮而變成夜哭的原因。

同樣是遊樂園裏面，也有沒有遊具的地方，這些地方都較爲寧靜的，餵奶時宜尋找人少寧靜的地方。

剛剛學步的嬰兒，宜儘量讓其在草坪上儘情的玩耍，也有益健康。可是，掉在地上的東西，他撿到就會往嘴裏塞。除了須加留意以外，自己帶去的點心包裝紙、菓皮等，必須收拾乾淨，這對於教育孩子的母親來說，也是必須養成的習慣。

主婦常識 烹具保養

一個有豐富常識，懂得怎樣去保養家具的主婦，可以替家庭節省了很多不必要的支出。譬如說，別人用一件家具只能保持一個月便要添新的，妳却可以用上兩個月，不是已省了錢嗎？

烹具能適當的保護，則可使用較長久的時間。

㈠勿突然加强或減低火力，並且不要驟然將冷水加入已燒熱的烹具裏面，以防爆裂。

㈡經常用溫水及少量肥皂將它洗滌乾淨，不要用過粗的鐵綫或砂石擦洗。

㈢不要把空的烹具仍然放置在火爐上面。

㈣鋼鐵的烹具，一定要保持乾淨，以避免生銹，若存放時間過久，就應在表面塗上一層薄薄的油脂。

㈤鍋生了銹，可用皂角（一種中藥）煎湯，以竹刷子蘸着洗刷，銹便除去。其他鐵器生銹，可用水、醋各半，浸一、二天取出，銹亦除盡。

夏日潮熱 菌蟲滋生 家庭環境須整潔

·善發·

健康是一個人最大的本錢，有了健康的體魄，才能夠去發展事業。

衛生，是培養個人健康的最主要因素，不注意日常衛生的人，沾染疾病的機會也比較高，家庭，是每個人的根本，因此，要注意日常衛生，必須由家庭中做起，那末，家庭的衛生有些什麼要則呢？

首先，是住屋的問題，住屋的好壞，並不以設備得豪華爲標準。住宅的清潔條件，首要地甚高燥，並有排水設備，怎樣才可以避免濕氣。因爲潮濕的地方，常是繁殖細菌的溫床。

門窗的設備要適當，使室內空氣流通，光綫充和；居所的四週，最好沒有工廠設立，因爲工廠發出的噪音，排出的廢氣、污水，都能妨害安寧，影響健康的。

有了良好的住宅，都要時時保持清潔。家裏面，不清潔的地方，也是最易滋生害蟲，發生臭氣的場所。因此，不論居所的房屋華麗或簡陋，每日都應清理一次，每週作一次大掃除。大掃除時須把門窗打開，使空氣通暢。

進行室內清潔工作時，須瞭解一般家庭用品的清潔方法。家具方面，如抹拭門、窗、欄杆、櫥櫃等木製品，可分乾濕兩種抹法。濕抹時，用盆或桶盛水，浸濕抹布，扭絞至半乾，用以揩除塵污。有横格與直格的木器，應先抹直格，後抹横格，兩者都須順着板縫揩抹。凡未髹漆的板壁與家具，可用微濕的肥皂水揩拭，然後用清水洗過的抹布擦乾。凡經過濕擦而留下水漬的地方，須用乾布抹乾，否則會留下污痕。

玻璃窗及大鏡，用濕布抹過後，如有污不去，可用布蘸酒精或揮發油抹擦，可增進玻璃的光亮。抹窗時宜用兩手內外同時擦，每格的玻璃由框子的四週擦到中央，這是擦玻璃的一定順序。如果家裏備有水蠟，可依照用法說明，用水蠟來擦玻璃，可以省時省力。

房內的石灰牆、油漆牆或已裱牆紙的牆壁，宜用雞毛帚拂拭，否則會損害牆壁的光潔與色澤。

家庭用的地毯，有羊毛質、棕質、尼龍質等三種，清潔的方法亦各有不同。除了備有吸塵機之外，羊毛地毯，可以用濕碎紙片或已泡過的半濕茶葉，撒佈於地毯上，待一會兒，再用掃帚將碎紙片或茶葉掃去，紙片與茶葉就會沾走地毯上的塵埃。如果地毯過於骯髒，可用一大桶熱水，溶以一兩硼砂，加一數滴醋酸，噴撒在地毯上，用毛巾揩刷，再噴以清水，然後用濕布揩拭，最後用乾布吸乾水份。綫質、尼龍質地毯，亦可用同樣方法處理。至于棕質地毯，應時常移至室外，拍去塵砂，如果太髒的話，可用清水淋洗。

臥床，是我們寢息之處，應經常保持舒適清潔，除每日整理外，一、二星期就得大清潔一次，用布揩拭床的四週，再使之通風，以求乾燥。並在床的四角放置樟腦，驅蟲劑。被褥、枕頭、床褥時常要曬，被單、枕頭套等要常常洗換。

廚房是烹調食物的處所，尤須保守清潔，每週須將蜘蛛網揩除，有老鼠洞的地方，須設法填塞。儲藏食物的櫥子、架子，常用熱水抹拭。烹飪器具及砧切菜板，須用熱水肥皂洗滌，並用清水漂洗乾淨後，才能使用。

浴室的清潔，浴缸及磁盆用前與用後，均應洗淨。尤其是用後，須立即將水放乾，再用海綿擦去污垢。地面須每日以酸水或清潔劑洗刷一次。抽水馬桶，可倒入少許稀硫酸或稀鹽酸，用竹刷刷去污垢，再用清水沖洗。浴室的門窗，除了在使用時之外，平時應將門窗打開，使空氣流通，保持乾燥。

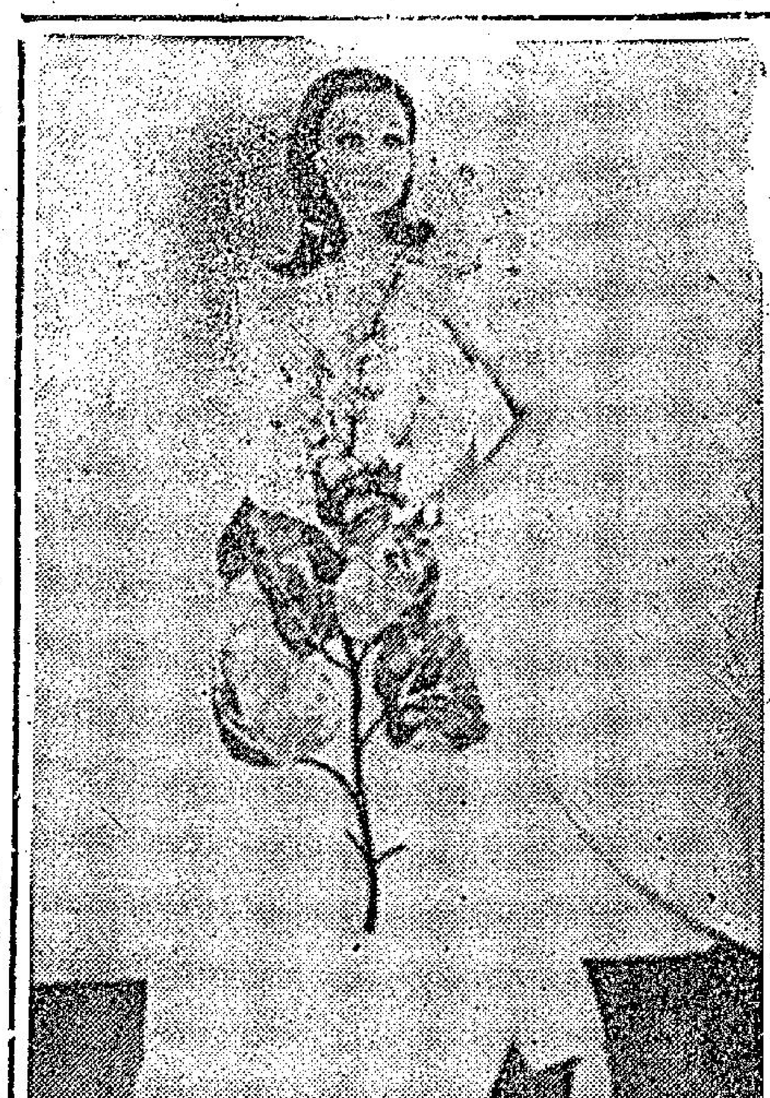

延年益壽「打坐」新法

·慧明·

我國人有一種所謂「打坐」的練氣養身之法。據說，能持續進行打坐的人，心平氣和延年益壽。據一般醫學界人士解釋，事實上，「打坐」的時候身體各部份包括神經系統在內，均能得到充份的休息，對一個時常生活在緊張氣氛中的人來說，的確可以是有益身心的。

不過，正統的「打坐」是很講究的，一般人不容易學習。這裡，介紹兩種一樣有舒散身心功效的方法，其姿態分別如右圖一及圖二。當妳進行該兩種姿態時，事先要找到一個最舒適的位置，在圖一姿態中，可以略彎膝蓋，在圖二姿態中，雙膝距離可以由六吋擴寬至十二吋，總而言之，要能令妳自己感覺絕對舒適自然。

當妳感覺絕對舒適時，便可將身軀各部份完全放鬆，閉上眼睛，腦海中摒棄一切思想念頭，甚至，可以陷入半睡眠姿態中，那末，當妳一覺醒來，便會感覺精神奕奕，疲勞盡消。

當你確知受孕後「如何可推算產期」

我國俗語都說「十月懷胎」，意思是說，一個婦人，要懷孕十個月後始可分娩。不過，這祇是一句籠統概括性的說話，一個略有生育經驗常識的人，都會知道懷孕期實際上並不足十個月，除非那些有特別情況的例外。

按照慣例，不論產科醫生、年老經驗的母親們，對於分娩日期的計算，大都是從產婦最近一次來經期的首日加七天又九個月，例如這一天是六月八日，加上七天，九個月，她的分娩日期就應是明年三月十五日——一共經過了二百八十天恰是四十週。

但據倫敦皇家醫師柏克博士最近調查二千一百位正常分娩的產婦後，發表結論說：分娩日期如上述第四十週者不及十分之一；四十一至四十二週者超逾半數以上達百分之五十七；其餘亦均在第四十週前順利分娩完成。所以柏克博士認爲四十週的計算法是錯誤的。

據柏克博士研究所得，婦女在經期後一週內就可受孕是極少數的，他說：卵子在卵巢中的懷孕現象往往要到第二週末以後才能發生。所以他認爲分娩日期的計算，應該改正爲：孕婦最近一次經期的第一日加兩週又九個月，以合乎受孕懷孕卅九——四十週爲正確。他並表示：根據他上述的調查分析，可知有些人在孕婦未屆四十四週或實際懷孕四十二週，即認爲生產故此是不智的。

當然，這亦祇不過是一個統計數字，並不是每個孕婦都一律按照上述的原則，所以，一位孕婦需要定期地經醫院檢查，尤其是懷孕的後期，更應密切與醫生保持聯系，一來，既可保障自己的健康，使胎兒不受影響，二來，也可以預早確定分娩的日期，以免臨時張皇失措，發生不必要的意外。

時裝 精美別緻晚服

·惠芹·

服裝的精美與否，並不在乎它的質地是否名貴，太豪華的服飾，只會給人一種炫眼的感覺，毫不使人有美感，反而，一些質地平常，而設計別緻的服裝，能大出風頭，吸引人注目。

附圖所介紹的兩套均是法國色彩的設計，上圖那件富於青春氣息，適合於少婦所穿着。

上端採「T恤」型式，無袖露臂，下端寬長垂地，下擺褶邊成圓形，配上一條泰國式長褲，衣料是棉質造士，最吸引人注目的，是衣服上巨型花朵的圖案，美觀悅目。

下圖那套露腿新裝，特點在衣上小腹部份那圓扣上，扣與一釦珠石鏈相連，鏈於領上及前胸中間。衣服顏色黑白相襯，短袖，下裙兩旁露空，將雙腿若隱若現。

婦女與家庭

戀愛中女性切誡事項

妳曾

妳曾經戀愛失敗的滋味嗎？有沒有自我檢討一下呢？根據婚姻專家們的研究指出：有些女孩子之所以不受歡迎，不外下列多項原因，列爲戀愛中女性的切誡事項，在妳的戀愛中，可曾有這種行爲？

㈠切誡有令人矚目的行爲——男子對於女性的審美觀念是極爲保守的，他們會因女子的特別不平常，或不適當的動作及衣着感覺不安。男子希望他的女友出色，但是必須合乎規矩，所以在穿戴新異的衣飾，或作其他的打扮，準備到公共場所去之前，須再三考慮，以免弄巧反拙。

㈡切誡表露過份的熱情——男人們對於太容易獲得，或過於舉眞的女孩往往很快就失去興趣。

㈢切誡表現冷淡的態度——有些女孩子竭力抑制自己，不使感情流露，而深藏在心中，以至使對她們表示興趣的人望而却步。一個女孩子確實可以做到誠摯和藹、自然大方，而並不過份表現熱情。

㈣切誡有自滿的心理——男子對於能夠自主的女子，常易失去保護、代爲籌劃，或撫慰的企圖，得一個眞正女性化的女孩，應該稍帶一點依賴性。

㈤切誡表現過度的緊張——神經過於興奮的女子，常使男子感覺不適，通常男子需要一個較安靜的對象。

㈥切誡傷害男子的自尊心——女孩應避免取笑男子，跟男子開大玩笑，激烈地和男子辯論，嘲笑他的見解，或在大庭廣衆間批駁他。除非你有絕對把握知道他決不會着惱。

㈦切誡獨斷獨行的舉動——嬌生慣養或容貌姣麗的女孩，總喜歡做衆人注目的中心，以她的男友顯然無光，使他產生自卑感，不敢再高攀，男人也喜歡受人注目的。

㈧切誡對於男子不體恤——女子時常不准男人到某處去，在餐館內點價錢貴的菜而不顧及男子的能力，希望高貴的禮物，對他喋喋不休，使他煩不勝煩。

㈨切誡表露太高的才識——優秀而沉着的女孩，往往會使才能稍低的男子，望而却步。遇到這類問題的女孩，應該表示她自己並不是十全十美，並應强調她所感覺到的弱點（這種感覺是每個女子都有的）同時告訴他假使她是聰明的話，他當然更聰明得很多。

㈩切誡表現狹窄之氣度——有很多少女，在戀愛中時期，便已表現很妒忌，雖然，適度的妒忌，可以增添愛情的味道，但是，要知道多數的男孩子都是不願意過度被拘束的，假如妳在戀愛期中，不容許男友有交朋友的自由，每當看見他和其他女孩子交談或是約會時，便向他諸多嚕囌的，使他感到妳是個無理取鬧的人。

（十一）切誡以自己的家庭環境爲念——富有的少女，不應以家境爲榮，以免男友敬而却步，恐怕高攀不上；相反來說，家境貧寒的，亦不應有自卑念頭，讓男友覺得妳小家氣，將來不能陪伴他出去交際場所應酬，雖然，若然有意結爲夫婦的男女，是不應彼此虛僞而掩飾自己的缺點，但是，注意一下自己的缺點是好的。

西洋掌相學

頭腦綫深長直 有極强推理力

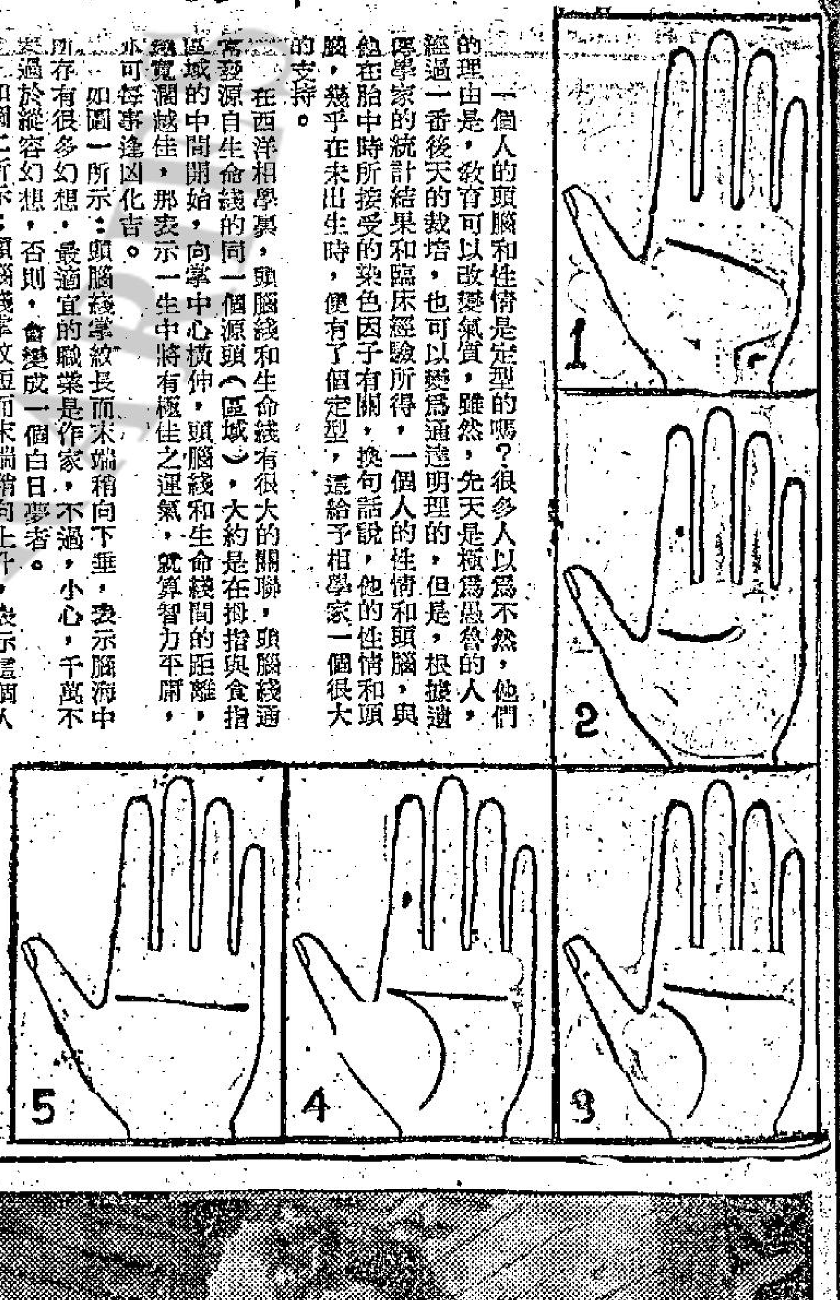

一個人的頭腦和性情是定型的嗎？很多人以爲不然，他們的理由是，教育可以改變氣質，雖然，先天是極爲愚昧的人，經過一番後天的栽培，也可以變爲通達明理的，但是，根據遺傳學家的統計結果和臨床經驗所得，一個人的性情和頭腦，與他在胎中時所接受的染色因子有關，換句話說，他的性情和頭腦，幾乎在未出生時，便有了個定型，這給予相學家一個很大的支持。

在西洋相學裏，頭腦綫和生命綫有很大的關聯，頭腦綫通常發源自生命綫的同一個源頭（區域），大約是在拇指與食指區域的中間開始，向掌中心横伸，頭腦綫和生命綫間的距離，越寬闊越佳，那表示一生中將有極佳之運氣，就算智力平庸，亦可每事逢凶化吉。

如圖一所示：頭腦綫掌紋長而末端稍向下垂，表示腦海中存有很多幻想，最適宜的職業是作家，不過，小心，千萬不要太過於縱容幻想，否則，會變成一個白日夢者。

如圖二所示：頭腦綫掌紋短而末端稍向上升，表示這個人較好分心，絕難集中精神去思考一項計劃，因爲他腦海中同時會存在有很多不同的主意，這種人較好是從事設計的行業。

如圖三所示：頭腦綫掌紋直而與生命綫掌紋分離，這種人有勇氣和魄力去冒險，所以，他的事業容易成功，而且，據前段指出，頭腦綫與生命綫間的距離越寬，則表示他生命中越充滿幸運。

如圖四所示：頭腦綫和生命綫聯合在一起，這種人，是天生的謹愼，絕少出差錯，不過，也由於他過於謹愼的緣故，往往缺乏魄力去把握機會，只能讓命運來控制他，而不能自己創造命運，是一個標準的聽天由命者。

如圖五所示：頭腦綫掌紋深刻而明朗，長而直，這種人有非常緊密的頭腦，有極强的邏輯推理能力，不要錯過天份，應好好地加以訓練，充份將之發揮和利用。

下一次，將介紹掌紋中的第三主綫——情感綫。

鼓樂迎春「富歡樂氣息」

這是一張由新加坡廣播電視台特製的唱片，片名「鼓樂迎春」，雖則春已逝，屆時炎夏，但亦無妨，概欣賞唱片是沒季節性的，隨時隨地也可以欣賞的。這張唱片的編號是RTS一〇〇二，是一張國樂的唱片。

唱片內有五首歌，第一首是「豐收歌」，是管弦樂合奏的。朝陽照着大地，辛勤的農夫又開始了一天的耕作，眼看着他們的辛勤果實即將收成，姑娘們更禁不住滿懷欣喜而愉快地歌唱——這正是這首樂曲一開始所表現的主題，由調悠揚，令人舒暢，令人有無比興奮的感覺。夕陽西墜，一天辛勤的工作又告結束了，人們對着豐收的果實，更感無限的歡欣和激動，男女老少，載歌載舞，悠揚處以留子領奏，歡樂處配上敲擊樂器，令整首樂曲富有民族風味。

第二首是「鼓樂迎春」，這是一首以春爲主題的樂曲，全曲分三段：第一段描寫春到人間，風和日暖，萬物更甦，快而緊湊的樂章，充份地表現出一片喜氣洋洋的景象。第二段由板胡與笛領奏，引進一段旋律柔美的樂章描繪了春到大地，大自然美好的景色。第三段尾聲，輕快活潑的節奏，顯示出到處洋溢着欣欣向榮的氣象。此曲是以大型民樂合奏的。

第三首是「武術」，是以中型民樂合奏。武術乃中國最爲突出的國術，用以鍛練身體及自衛而編成整套有系統，有連貫性之武技，它不但富有民族的獨特風格，那種堅强不屈的氣魄更是令人們有一種不可侵犯的感覺。

第四首是「鬧元宵」，是古箏獨奏，元宵節是每年第一個大節日，當夕陽西下，玉兎初升時，到處便能看到燈花，烟花等之奇景，本曲是描寫元宵夜熱鬧情形，整首樂曲旋律清脆悅耳，再加上古箏本身的音質與表現能力，更顯得人們歡渡佳節之興奮情緒。

第五首是「春耕曲」，由雙笛領奏，大型民樂合奏。冬收過後又春耕，樂曲一開始由大三弦和揚琴以弱而輕快的節奏把整個春耕播種的景況表現出來，緊接着雙笛以輪流交替以二重奏的方式奏出了主題表現出人們愉快的心情。

晚風輕吹，百鳥歸巢，熱愛他們的工作的農夫仍不肯放下農具，越做越起勁，終於在一陣熱情及扣人心弦的歡樂氣氛的樂聲中結束了此曲。·靜斯·

尼克遜夫人相夫教女

上週六是尼克遜伉儷結婚二十九週年紀念，在這二十多年來，尼克遜夫人相夫教女，予尼克遜總統極大幫助。右圖是她展示一條於尼克遜就職日贈給來賓的紀念絲巾。下圖是她與尼氏參觀長女的大學畢業禮。左圖：尼氏伉儷與兩位女公子。左下圖：尼克遜夫人，打開聖經，好讓尼氏手按聖經，宣誓就任總統。左圖一：尼氏伉儷忙裏偷閒往度假。左圖二：尼克遜夫人偕同女兒替尼氏助選。

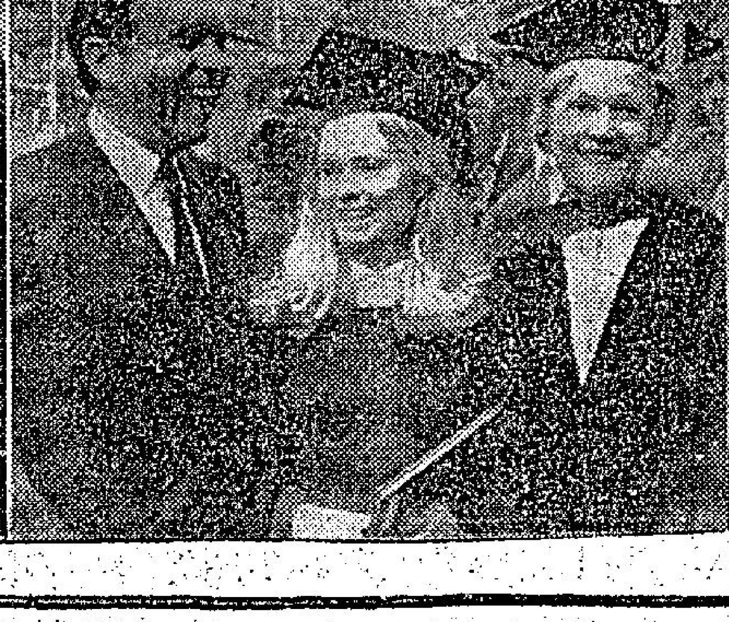

長篇武俠連載小說

「師兄，你們先去平安客棧，我待會再來。」

方亦周訝然傳音問道：

……而且也知道我的藏身所在。」

帥振宇不由苦笑道：

養生之道拉雜談

關于健康的日常知識

·英紫·

緩慢散步，雖然是一種良好的運動，但不會造成較為強壯的心臟血管系統。美國西孖俘大學醫學院的賀古遜醫生，同意斯尼伯斯達醫生（他是打破四分鐘障碍得第一個作一英里賽的人）的意見，認為改善心臟和有關血管，要作「最高限度」的努力，例如短距離賽跑。雖然散步受到人們的歡迎，但是仍然要依照年齡、體重和身體情況的指導辦法，因此你得要做着這種慢散步運動之前，請教你的醫生才好。

×　×　×

醫生們久已承認婦女們在行經前和行經期間很容易受到情緒上的煩擾，但是那些煩擾的正確性質，却是一個疑謎。在加州大學醫學院的調查人員，發覺行經期與急性精神病之間有着關係。一個女人如果知道這些精神方面的作用，就可能影響鎮靜劑質爾蒙或者精神治療的等項醫治辦法。

×

美國癌病學會提出一些辦法，來幫助你戒煙。頻頻喝一杯一杯的水，一口一口的咬着生果、芹菜和荷蘭來吃，或者咀嚼一些生薑或者喉寶丁香。你要做着許多運動，來避開那種在心理上的吸煙刺激。你可以在那些例如圖書館和戲院等項勸告人們「不可吸煙」的地方儘量逗留長久的時間。如果你在進餐後需要一根香煙的話，那你就要設法漱口一次，以資代替並要設法改變你所安排的工作，你要閱讀一本書來代替看電視，或者做方格填字遊戲。尤其是最重要的，就是獎勵你自己，即是吃一頓心愛的食物或者買一件禮物給你自己，代為對不吸煙的一種「獎品」。

×　×　×

如果你要你的頭髮生長起來，你得要培養你的忍耐力。據美國醫學會說，頭髮每天生長七十二分之一吋或者兩個半月生長一吋。你通常每天脫落和補充二十條至六十條頭髮。當脫落的頭髮超過生長的頭髮的時候，結果頭髮就會變得稀薄和禿頭，但是你要脫落你的頭髮百分之七十，才會令到人們注意到你的頭髮是稀疏得很的。

×　×　×

據杜克大學醫學院的蒂連醫生說：心臟的病患者應該談及他們的情況。一個病人並不提及這種病的事實，可能不是意味那裡沒有什麼困難。「大概那項問題，令人可怕得很，因此那個病人不能夠把他自己介紹出來和人家談論這件事情」，蒂連醫生並說：「我堅信肉體問題跟隨着心理問題。那些覺得心理寧靜的人們，大概在肉體上會變得好些。」對一個病人的良好勸言，就是要常常和你的醫生談論關於你的情況的每一項事情的，即使「那並不是重要的」，也是一樣。諱疾忌醫，是一種要不得的態度。

×　×　×

夏季是害蟲滋生的季節，那就意味留意着各種殺蟲藥。當你處置任何這些製成品的時候，你得小心遵照方單上的各項指示，因為那些殺蟲藥，有一些對於健康是極度危險的。愈來愈廣泛使用的磷酯殺蟲藥，是最為危險的，因為它們是很容易被身體吸收的，因此可能引起呼吸器官發生毛病。如果有着由於殺蟲劑引起的疾病的最輕微跡象，你得要就教於你的醫生。

×　×　×

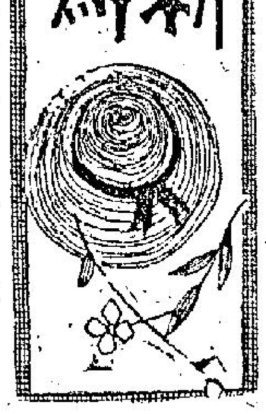

新鮮

陰陽鏡

女人禍水？

·王凝·

據一則外國通訊說：美國的大學女生，十之七八是「十月芥菜」，在求學中也渴求異性慰藉，相反，男同學因為功課壓迫太重，對女孩子挑逗視若無睹。一位教授引用專家報告：說大學女生百分之五十不是處女。

寫這則通訊的筆錦筆者，據說他就這個問題，從很多外國男同學得到的意見，他們分別說：

「我們實在很忙，功課壓得很重，已經夠煩了。她們表示愛意，要拒絕，對方却糾纏不清。有時覺得也沒有甚麼了不起，大家變得一陣安慰便分手，根本沒有想到後果。」

「我們偶然相聚，由於雙方苦悶，偶然的來一次，既然是偶然，那會有甚麼問題。」

「由我而使她懷孕，我當然負責。可是，像她們這種隨便向男人投懷送抱女孩子，對婚前性關係看得如此不在乎，我怎知道我是她第一個男人？」

「大家需要，彼此同意造愛，誰也不該負責。我不會隨便和我發生關係的女孩子結婚，還不是自私，因為大家都是這樣的。」

「我不是主動和她發生關係，我完全受不了她的誘惑。我們同樣重視愛情和貞操。我們也認為婚前發生關係的夫妻很少有幸福的。因為這樣一來，有心病的是男方不是女方。」

這樣說來，美國男孩子還很重視貞操，祇不過是女孩子放浪形骸罷了。原來他們也奉行「女人禍水」的話。

人海奇情

綠色小車神秘追踪（八十）

他放工歸去，發現有一輛車子在後追踪，大感奇怪……

森艾倫對於這件事情，倒是一直想了很久，也許是因為在一時之間，他沒有辦法想出一個明確而更正當的答案，因此，他的眉頭是緊緊的皺了起來。

「你說啊，」我催促他，「到底是為了甚麼？我們一個人做事情，總得有個原因才是。」

「剛才我不是已經對你說過了嗎？我們是為了方便進行我們的事情，因此，我們才會這麼做。」

「那麼，你對於我與海倫結婚，又有着甚麼想法呢？」我再問他，「剛才我已經向你這個問題，你還沒有答覆過我。」

「好吧，既然你再問起這件事，我也不妨再告訴你，那便是曼寧對於你的能力，也是感到非常滿意，所以，他才允許你與海倫來往。」

「可是，我也得提醒你，我也可以裝成一個退了休的海員，正如海倫的哥哥一樣。」

在這個時候，他突然笑了起來，他說：「關於這件事情，我是有着我的看法，我認為你有的時候，尤其是剛才的態度，簡直是有點開玩笑。」

其實呢，我對於他們這種工作，倒是的確非常感到興趣的，我所以說了這麼一大堆話，我所以對於曼寧的事情感到懷疑，說穿了不過是證明一點，那便是在我個人方面，我是非常希望能參加他們的工作。

至於森艾倫這個人，他是一個非常敏感的人，他對於我的一切，當然是可以立即感覺到的。

他答覆我說：「我的朋友，我必須坦白的對你說，關於這件事情，我的答覆是這樣，我希望你能夠老老實實的離開這裡學校的工作，更不要再度來參加我們的行列，否則的話，我們是會通過這裡的蘇俄大使館及洛杉磯方面的報館。」

到了這裡，我更感到奇怪，我沒有想到他給我的答覆竟然是這樣的特別。

我從口袋裡面，將他過去給我的那份証件拿了出來，我當着他的面，將這份証件撕破，我對他說：「聽你的談話，你好像是連我都加以懷疑了。」

「不錯，」他說，「這是我們做特務的本色，我對於許多人都會加以懷疑的。」

「既然如此，你又為甚麼會對曼寧加以信任？」

「這是很難解說的事，」他說：「有的時候，我們是祇求達到目的，不擇任何手段。」

「我問你，你又有甚麼辦法可以擔保有一天曼寧不會背叛你？」我問他。

「這是很難說的事，」他笑着說：「有的時候，我們是一面做，一面策劃。」

這便是特務，鐵面無情。

——本段完

·上官寶倫·

他對科學貢獻極大

水底攝影專家戴斯

·漢松·

戴斯在水中攝映時的情形

水底攝影專家露路進戴斯在十七歲時就開始潛水。在當時他穿上長的羊毛內衣，戴着一個面具，在蘇格蘭下水。他解釋說，在那個時候，潛水用的呼吸氧氣筒和潛水特用衣服尚未發明，但他所屬的登地潛水會，乃在英國全國第二早設立的。他乃該會的創辦人之一。他曾經協助尋到兩隻在蘇格蘭海岸外沉沒的西班牙古代帆船，這兩艘船本來對抗英王詹姆士。戴斯認為找尋到沉船是很喜歡的，但對所尋到的東西都沒有份均分，因為照國際海洋法例，那些沉船所有的東西仍歸西班牙政府所有。

戴斯可說是一等的潛水迷，當他在蘇格蘭時，他曾經穿在湖子的結冰，到水底去。他說：「在水底下，各樣都極有趣味，你是不能夠講解出來，除非你親自看見，所以我就做了水底攝影師，使人能看到在水底究竟是怎樣的。」

戴斯現備有最齊全和精巧的水底攝影機。他曾替博物館和研究所拍攝水底各種物件的黑白式彩色照片。他在十年前帶他的愛妻阿珍來到澳洲，在一九六四年他們在雪梨居住，阿珍也經常跟她的丈夫同到水底去攝影，作為一種樂趣也是職業的，他們都很高興。戴斯現在打算出版一本書，選用他們所拍的最佳水底照片刊出，名叫「在澳洲的海底」。他現在又隨同南威爾斯水底研究組的海洋生物學家吉夫朱力共同工作，他擔任在海底攝影，他曾發現一種新的海葵，雖然細小，但是顏色很美，它有許多白色似針形的東西，能夠刺人。他將它拍了彩色照片，寄往外國研究海葵的專家研究，據戴斯說，在多年以前，科學家祇能從水底所得的生物來研究，但往往在拿上來時經已變色了，所以在水底所拍的顏色照片對科學家有極大的幫助，他認為他可能是第一個攝得一隻有寄藍圈的八爪魚在海底活動照片的人。

戴斯本人最喜歡的潛水地點是在希倫島附近，他說：「大條的魚，通常被嚇走到深海處，但他也曾看見有重逾一百磅的大魚。他在海底時並不畏懼，當他初到澳洲不久，即到巴利珊瑚礁潛水，他遇到大鯊魚，但是安然無恙，那些鯊魚經過他的身邊游走。但有一次他被一條大石斑魚所追趕，它雖不會吃人，但是咬人也很痛，他就大聲呼救，誰知同來的朋友見他被魚追，覺得有趣，而去拍攝這個難得的魚趕人的鏡頭。」

戴斯指出在海洋中的各種生物都不可怕，祇有海的本身也許有危險，他曾有過這種經驗，有一次他跟三個人同潛下深一百尺的海底，那是十分平靜，但再上水面時，就有大浪將他們搖到一個有許多尖石塊的海灘，而弄到遍體鱗傷。

戴斯也曾在晚上潛水和攝影，他說：「在晚上樣樣都有跟在日間不同，有些海中動物是睡眠，別的是醒着，有許多東西是值得看的。當潛水人落到水底，他祇能用手勢作彼此間的談話，但在出水面之後，特別是上船或登陸後，就會滔滔不絕談所看到的東西，若果有拍攝得有照片，使未得親看更覺得有趣，因為眼見十分真切呢。」

（戴斯夫婦都精於拍水底照片）

生活顧問

年輕少女頭髮問題

·莎莉姐·

莎莉姐：

我今年十九歲，有一頭約呎多長的頭髮，請問照我的年齡，梳長髮裝是否適合，如不適合的話，要梳那一種髮型才對？又頭髮應該多久才洗一次，用那種東西來洗？我還想請你指教洗頭的程序應該是怎樣的呢？

讀者：莫秀明上

莫秀明小姐：

如果你喜歡，十九歲也可以梳長髮裝的。不過，把長長的頭髮垂在背後，這個裝扮是比較適合於較年輕的女孩子的。而且撇外美觀不說，長髮不像短髮的那麼活潑、方便和自然，尤其在熱天裡更有悶熱之感，所以，如果你不一定要留長髮，則可以改成短髮裝，至於那種髮型好，那就要視乎你的喜歡和跟臉型的配合了。

女孩子應該多久才洗頭一次呢？我認為一星期是一個平均數字，但這也要視乎你的頭髮是屬於油脂性或乾燥性而定，如果是油脂性的，或者你等不到一星期就想洗頭，乾燥性的則十天八天甚至兩個星期才洗一次也可以。總之，時間的久暫，主要還是根據自己的感覺。你不妨嘗試，看看你的頭髮能夠多少天不洗，也能維持光澤，不致弄成一團糟，就可以推算到應隔多久才洗一次頭了。

此外，也有其他因素影響你洗頭的久暫的，例如假如你是一個經常運動的人，你便要洗得勤一點，在天氣炎熱或居住在城市裡，也該洗頭多些。

肥皂不是很好的洗髮材料，你可以選用洗頭劑來洗頭，洗頭劑大抵可分含皂質的和不含皂質的，前者是適用於油脂性的頭髮，後者則適用於乾燥性的頭髮。

至於洗頭的程序，可約述如下：先將毛刷刷頭一次，（不是洗頭時，也應該每天刷一次。）然後將頭髮梳回原來的樣子，用一隻梳齒不尖的梳，輕輕地頭皮層上梳，除去其上的污垢和皮屑。之後，將整個頭髮浸在溫暖的水中，讓它濕透，再用洗頭劑搽在頭髮上，使產生泡沫，如果你所使用的洗頭劑是沒有泡沫的話，你也須確切知道它接觸過了全部頭髮。這時，就可用手指或一個塑膠刷子將洗頭劑刷得更勻。用一條舊毛巾，在頭髮的表面上洗擦。這樣稍待一會，再用整潔的溫水過洗頭部。最後的步驟是，用冷水來過洗，記着一定要所有洗頭劑的殘留洗過乾淨。然後用一條較大的毛巾包裹頭髮。使頭髮吹起來最理想是利用日光，否則，用電筒吹乾也可以。

·莎莉姐·

萬·花·筒

親人離散久　喜有重逢時

·紫雲·

在看足球賽的觀眾中，在茶樓餐廳或娛樂場所，你曾經見過似乎相熟的面孔，即似乎跟你自己相像的面孔嗎？也許你不知道，在看見一張這樣的面孔時，很可能值得拍拍其人的肩頭說：「對不起，請問貴姓大名？」

有些人是在最料想不到的地方發現離散已久的親人，甚至是在電視屏上見到不知下落的骨肉。

住在英京倫敦市內不同地區的一對姐妹（兩人已婚，一個是馬維爾太太，一個是羅符太太），一天在看有關曼徹斯特市貧民窮困情形的「世界動態」電視節目時，於電視屏上發現一張唇有小疤的面孔。馬維爾太太住在李格林區，羅符太太則住在溫布萊區，兩人看見這張臉孔時，曾不約而同地大聲叫道：「那是我的兄弟呀！」

不錯，那人正是她們的兄弟。她們跟兄弟不見了十八年，電視節目却使他們兄弟姐妹歡歡喜喜地團聚在一起了。（本文兩附圖中的上圖，是羅符太太跟其兄弟的合照）

醫院時常是家人重逢的地方。曼徹斯特市附近沙佛德醫院的護士長望了望見習廚子賀丙斯‧哈托克的臉孔，心裡想道：「哈，他跟這裡的一名女護士多麼相像！」護士長一查那名女護士的姓名，原來叫羅倫‧哈托克。早在十五年前，哈托克一家人不幸分散，從那時起，羅倫‧哈托克跟賀丙斯‧哈托克兩姐弟不曾見過一次面。

說來有趣，在某天黃昏時候，賀丙斯‧哈托克在一間工業學校碰見一位女士，其人的面孔跟他也很相像，其人不是別個，乃是已有十年未曾見面的另一個姐姐。

在英國肯特郡杏且城一家醫院的產房裡，史蒂文斯太太對鄰床待產婦人金太太的面孔不免有點好奇，跟金太太攀談之下，發現金太太原是散失已有卅年的妹妹。兩人高興得要命，後來分別分娩，平安產下嬰兒。在本文兩附圖下圖裡的兩個大人，右邊的是姐姐史蒂文斯太太，左邊的是金太太。

有些人是在追緣來之下找到分散已久的親人。

·得個字·

空姐艷史

·夏綠蒂·

九十三、可怕的女人

她到了飛機上，大約睡了一個鐘頭之後，她突然醒了。

在這一次飛行中，我們是特別安排了一次時裝展覽，以增加旅客的興趣，不料這位佛蘿莎太太，到了這一刻中，她竟然自動的將她的襯衫後面的拉鍊拉了開來。

當然，坐在旁邊的男客，還有附近的其他的人，看了她那樣豐盈的身體，是有着說不盡的興趣，然而，她這個行動，却是為我們帶來了極大的困擾。

對於這一點，我們正想設法去加以阻止時，不料她的行動，比起先前來是更大膽了，她竟然將她的底褲都脫了下來，同時，更在將這條底褲脫下來之後，再拋到鄰座的那個男子的頭上去，這個男客很生氣，在接過那條底褲後，馬上將它扭成一團，再拋回給她。

我們可以保證，如果她想再把自己的衣服穿回去的話，必然是會非常困難的，因為她的襪子也是在脫下來以後，扔到一邊去了。

由於她鬧得太兇，現在見她身上已經連一點東西也沒有了，我們反而是感到高興，因為這麼一來，至少可以使她乖乖的坐在椅子上，不敢再到處奔跑。

她見我們不去叫她，反而是感到非常的得意，她說：「啊！我的小姐，你們這樣做，才是真的能夠適應我的要求。」

後來，在喝酒的時候，她竟然要那個坐在她旁邊的男客，將香檳拿了起來，倒進她的鞋子裏面去，然後，她再從鞋尖上的那個小孔，把酒一口一口的喝下去。

她的行動，真的是越來越狂，過了一回，她簡直是向我們機上的飛行工程師調侃。

說良心話，我們對於她這種胡鬧的行動，簡直是再也沒有辦法加以忍受，我們曾經想辦法來制止她，然而，我們的辦法，却是連一點效果也沒有。

好容易這架飛機才到了紐約，這齣話劇，才算終結，我們看着她閃閃縮縮的走下飛機。

我們相信她在這一刻中，一定是因為酒醒了，因此，才會有羞恥之感。

雷芝看了她那副醜態，低聲對我說：「喂！夏綠蒂，我們是朋友，我們平日都喝酒，但是當你看到我喝酒醉成那個樣子時，你一定要想辦法阻擋我，千萬別使我露出那樣可怕的醜態。」

「雷芝，」我說，「我也希望你能如此待我。」

×　×　×

道路安全常識問答（二）

今日繼續列舉出一些交通安全知識問答以供駕車人士參考：

一、問：車頭燈的高燈照遠多少碼才合乎標準？

答：四十五碼。

二、問：車頭燈的低燈照遠多少碼才合標準？

答：二十碼。

三、問：一輛汽車要具備什麼條件才可能夠行駛？

答：一輛汽車必須具備車輛登記牌照、第三保險、及駕駛者的駕駛執照。

四、問：你的汽車在大路上行駛，要轉入一條小路時，但迎面有車駛來，你是否應該讓它先過？

答：是的，因為它的車輛在直路上前進，而你的汽車需在大路上前進，但要轉彎則必須讓直路的車先行。

五、問：當你的汽車駛經巴士站或是電車站，而有巴士或電車的乘客上落時，你應該注意些什麼？

答：應該準備隨時有「失魂魚」由巴士或電車的前後突然衝出，故在這個時候，你應將車速減慢，切勿風馳而過。

六、問：變程綫的車要讓單程綫的車先行或是單程綫的車要讓變程綫的車先行？

答：變程綫的車要讓單程綫的車先行，因為單程綫較易造成交通擠迫的情形。

七、問：在你準備作長途駕駛時，你應留意些什麼？

答：你應該檢查五個車胎（包括後備車胎）是否它好及氣壓充足，油箱有否足夠你行程的氣油及水箱有水與否，再察看偈油是否充足，手擰與軚也是否良好，倒後鏡及水撥有無損壞。

八、問：在一條狹窄的斜路只能供一車通過時，而兩車相遇，應該是讓上斜的汽車先行還是讓下斜的汽車先行？

答：應讓上斜的汽車先行，因為落斜的汽車較難控制。

九、問：晚間在彎角較多的道路上行車時，你應用高燈照射行駛的嗎？

答：是的。因為晚間用高燈在彎角較多的道路行駛可使彎角前後的車輛及行人充分的注意。

十、問：當你在行車時，路邊突然滾出一個皮球你應如何處理？

答：應將車速減慢，預防小童突然衝出去拾皮球。

實用汽車常識

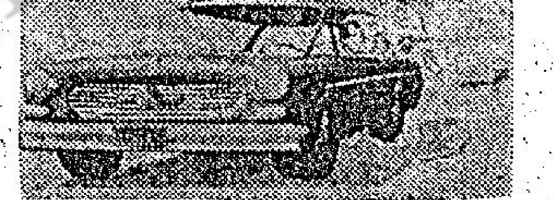

·大偶明·

台灣民生物產公司　新到各款　電風扇　每台由廿九元五角起　風力特強　新款耐用

總店：九龍尖沙咀彌敦道一百號（東英大廈）　分店：香港北角英皇道一三三五至一四三號　九龍旺角荔枝角道廿二號（東興大廈）　分銷處：灣仔分域街（東城戲院商場）東城禮品

分類廣告

手相　實學觀察　章田　日本來港設館　教授

硯農居士　新址會客每日11至…時　命相鈎奇觀人於微作者　香港荷里活道23號二樓（即大笪地正門對面）近有無恥影射到訪留意

中聯搬屋公司　港717922　710725　九672608·667301

美國·加拿大·英國　升學出國　學生機價廉　回港探親　親友家長均可優待　通運旅行社有限公司　電話K812628　旺角恒生銀行1101室

金漆皮銅綫　意大利愛雅思爾廠出品　品質優美　綫身柔軟　號數標準　粗幼俱備　總代理：景豐貿易公司

下欄領貼　解決毛棉人造起貨增加新款式…歡迎參觀　東城各廠名廠自動織機

東城電機　DOUBL KNIT　橫機日產80磅　起脚機日產200磅以上　圓機色提花起脚…

商業

承托嬰兒　空氣好價錢平照顧週到　土瓜灣馬頭涌道80A一樓　中南大廈十一樓　托兒所電六一九七九

屋二十元　好百　九龍三〇四六四八

會計挈原　劉仲麟…　初學自修適用　十元

珠算　英文口訣　配合機　出版我文化

物品名目　中英名詞多分類齊備　元八

會計詞釋　通用

允數雜言　包括中國珠算日本算盤用法　香港聯合書店

招租　寫字樓租　中區利源東街有寫字樓出租設備齊全即可辦公　適合各行生意　電話二五四九五

招生

香港電專　HONG KONG RADIO INSTITUTE　彩色電視科　晶體管專修科·無綫電工程科　無綫電技術科·初級無綫電科　暑期無綫電技術實習科·即招七月份日夜新班男女生　軒尼詩道439至445號一樓·電話762071·778021

英婦　招初·中·高班　速成天天日夜一日　會話課新教師　資深多班　立案·香港商科語言書院·安德烈博士主理　旺角彌敦道607號新興大廈三樓　電858440（大人對面）

打字　保時速證…　立案·香港商科語言書院·安德烈博士主理　旺角彌敦道607號新興大廈三樓　電858440（大人對面）

香港商科語言書院招生　安德烈博士主理　英婦會話·德文·法文·日文·國語·西班牙文　簿記會計速記　立案·九龍旺角彌敦道607號新興大廈三樓（大人公司對面）被稱為規模最大及師資最好學府·電話858440　打字全科　英語拼音　珠算全科　TOEFL班　英文文法及寫作、國文、論文　全部新機、四十元學到畢業　一月速成畢氏及國際音標　學費廿元包教曉、一月速成　香港稅例　成本會計　商業信札　數據化班　英文速記　出入口文員班　廣告畫裝飾班　模型雕塑班　國畫班　各業會計　人人可讀

郭法平課　英語發音　…

美國加拿大移民就業　歐亞非公司是以專實表現為港九第一家及第一流專辦海外移民就業大型機構地址：九龍旺角廖創興銀行大廈六樓601-602室　電梯按5字

歡迎暑期學生工作　響應男女學生暑期就業　…

傢俬廠請　…

出讓　舖位出讓

刊登廣告請撥電七三○七零八洽

聘請

精華裁剪　招收暑期或出國速成班　…

凱燕游泳院

廣告畫裝飾班　立案、香港商科語言書院、安德烈博士主理　名家授課·六個月畢業·推薦就業　旺角彌敦道607號新興大廈三樓（大人公司對面）TEL:858440

長篇武俠連載小說 鑄劍潭

諸葛青雲著・丹青畫

第三十八章：三英鬥諸葛

邵素娟搖搖頭道：

「聽不出來，連究竟是男人，還是女人，也沒法分辨。」

邵素貞接問道：

「三妹，那傳音人的年齡，是否可以揣測出來？」

邵素娟楞了楞道：

「這個，也沒法揣測。」

方亦圓沉思着接道：

「看情形，那傳音人對司馬丹武功的瞭解，必然相當透澈，好在他既然於暗中幫我們爭回一點面子，顯然不是敵人，目前，我們也不用瞎猜了，且好好商量今後大計吧！」

申伯泉也附和着道：

「對！我們且先回草店鎮去，再從長計議。」

於是，一行人魚貫地向草店鎮走去。

帥振宇與方亦圓二人本來是走在最後，當他們快要走出松林之間，帥振宇耳中，忽然聽到一縷清晰的傳音：

「帥振宇，我有要緊的事，須要同你當面談談，如果你沒被方才那一戰嚇破苦膽，就鼓有勇氣單獨留下來。」

帥振宇劍眉微微一軒，向方亦圓傳音說道：

「師兄，你們先去平安客棧，我待會再來。」

方亦圓訝然傳音問道：

「甚麼事？連師兄我也要瞞着？」

帥振宇笑了笑道：

「沒甚麼，是一位姑娘，要同我單獨談談。」

方亦圓扭頭注目問道：「誰？」

帥振宇道：

「可能是獨孤明珠。」

方亦圓眉峯一蹙道：

「好，師兄我在暗中掩護你。」

「不！」帥振宇堅決地接道：

「也不要告訴任何人……」

傳音未畢，人已一個倒縱，悄沒聲地折回林中。

他，悄立一株巨松之下，一直等方亦圓一行人的腳步聲逐漸消失之後，才目注另一枝巨松的樹幹，淡淡地一笑道：

「獨孤姑娘，你可以出來了。」

一聲嬌笑，巨松背面，轉出一個全身玄色勁裝的獨孤明珠，朝着他媚目一轉道：

「帥大俠果然高明得很！不但能于傳音中聽出我是誰，而且也知道我的藏身所在。」

帥振宇不由苦笑道：

「獨孤姑娘別損人了！在下方才打了一個敗仗……」

獨孤明珠媚笑道：

「勝敗兵家常事，一次小小挫折，算得了甚麼！男子漢，大丈夫，該拿得起，放得下，我獨孤明珠不也曾敗在你的手中麼！可是我一點都不介意，難道以你帥大俠的豪邁，竟連這一點都……」

帥振宇截口笑道：

「够了！姑娘，帥振宇還不致如此沒出息。」（一〇〇）

帥振宇一個人悄沒聲入松林中

歷史小說 長篇連載 李鴻章

今聖嘆著

四一二：呂帥陣亡皖北危急

由南京——太平天國的「天京」作出發點，射出去的軍事行動，向北的集結在安徽省，其中有突襲的一支，竟能攻到天津近郊，使帝京戒嚴，其勢之強悍，可以想見。幫助勝保率領陝甘兵剿捻的，是蒙古籍的王公，大將僧格林沁。他從現在起，是清末的軍事大角色之一。

入冬的十月，天京的太平軍中樞，來了一個新的軍事攻勢；西上原來攻南昌不克，折返安慶，攻合肥的「西上軍」，現在新派一支勁旅，突襲武漢，一下了攻佔了漢陽；同時分兵攻佔了安徽出古文家的桐城和舒城。呂賢基坐鎮宿州，率領能戰的李鴻章團練六百人，下死力想阻遏太平軍北上。六百團練與太平大軍相抗，李鴻章顯出了能戰的堅敵精神，這是他在安徽先收復含、巢二縣，後死守裕溪以來，最能以寡敵衆的一次。這種能征善戰的本領，出之於一個翰林，一如在湘中主持練勇，練水師，保家鄉，並援助鄰省的另一翰林出身的侍郎曾國藩一樣，都是中國戰爭史的奇蹟。這次阻遏之戰，壯烈異常。在前綫來了凶報：「呂統帥陣亡！」李鴻章這一驚非同小可，侍郎呂賢基自北京奉旨返安徽辦團練，鴻章就是從他出京返鄉的，現在是他這次阻北上敵人的長官，他陣亡了。這是一個大震動，鴻章淚流滿面問報告軍情的人：「確不確實？如果確實，須窮一切力量，尋獲呂大人的遺體！」當然是真的死了，他下了手令搜尋到呂賢基的忠骨，受創甚多，幾乎已不易辨認。鴻章檢點了部隊的餘衆，趕忙退到戰時省城合肥。

新安徽巡撫江忠源病了，留在六安。呂賢基陣亡後，咸豐皇帝命福濟——第一個鴻章的上司，往助江忠源。江撫扶病抵達了廬州府城，見到了李鴻章，聽到以寡敵衆，呂賢基戰死的詳細報告。「這實在太差遠了，雙方實力懸殊到這地步，怎能作戰，怎守得住？」江忠源作了這個批評，對鴻章道：「似此情形，必須趕緊出奏，朝廷似乎並不太明白。」他親筆擬了奏稿，請鴻章過目：「有甚麼不妥處，少荃，不用客氣，斟酌改正。」李鴻章細細閱了一遍，連說極妥。江忠源告訴北京的咸豐皇帝道：

「現在守廬州、合肥的軍隊，只有臣自己帶來的川勇和廣勇共七百名，加上李鴻章的六百名淮勇；張印塘（張佩綸的父親）帶的兩千練勇；和此間新募的，還不能作戰的千名新勇，兵力單薄，糧餉又缺，當勁敵數萬之衆，情形萬分危急。伏乞皇帝速賜援助。」

咸豐皇帝的批答是：「該撫與李鴻章應死守，等候曾國藩來援；朕已另調江南大營和春，急馳救皖。」死守，必須死守。的確在這江李乞援之前幾天，正好有位侍郎宋晉上奏：「安徽呂賢基陣亡，情勢危急，曾國藩鄉望素孚，人皆樂於效用。請旨速給曾國藩出師入安徽，俾阻髮逆大股北上。」皇帝聽了他的話，給曾國藩下了論旨，說：「長江無水師，任由太平逆賊來往自去，其速率楚勇五六千入皖，阻其北犯。」曾國藩還沒消息，太平軍已用地雷猛攻廬州城五天五夜了。

偵探小說 死前七日

H.尼西遜著 劉以鬯譯

牽涉在謀殺案中

「為甚麼？」她問。「你們為甚麼要向我提出這些問題？你們以為那些恐嚇信是卡洛寫的？」

「有可能，」李覺士說。

梅雪克猶思一陣。「也有可能，」她說，「像卡洛這樣的人，甚麼事情都做得出來。但是，為甚麼？他為甚麼要做這種事情？」

「引起更多的麻煩。製造混亂與疑惑。」

「疑惑？」

李覺士的建議，對梅雪克太太來說，是一個新的觀念。

梅雪克太太在思索這個問題時，高路文又提到那條圍巾的事情了。他必須將這件事情講得更詳細一些因為梅雪克太太對這條圍巾的事還沒有聽到過。

「這是一條少女的圍巾，」他說。

「一條少女的圍巾？」梅雪克太太說，「不，我完全想不起這條圍巾了。不過，那時候我對華德搶掠那個死女人的珠寶與手錶，我也不知道。華德從來不將他做過的事情告訴我。」

「他在被捕之後，也沒有在你面前提到那條圍巾的事？」穎夫問。

梅雪克太太沒有勇氣接觸穎夫的目光。

「華德被捕後，高路文警官帶他到我家裡尋找那枝手鎗。之後，我就不再見到他了。」梅雪克太太作了這樣的解釋，「幾個月之前，我對他說：『如果你再找警方麻煩，我就不理睬你了！我們母子的關係就到此為止！你的年紀已不小，應知道怎樣照顧自己。我需要照料其他兩個孩子，再也不能為你面就案了！』這是我講的話。以後，我就是依照這幾句話去做的！」

梅雪克太太說出這一番話時，語氣是堅定的。然後她向高路文提出詢問：

「那條圍巾。這究竟是甚麼意思？華德在法庭上講的話，是真的嗎？那晚上，是不是有個女人跟他在一起？」

「誰知道？」李覺士冷笑道。不過，梅雪克太太的問題並不是對他而發的。

「也許是真的，」高路文說。「據我所知，那條圍巾確是存在的。因此，那天晚上華德與一個女人在一起，也可能是事實。」

「但是，她為甚麼不出面？當華德在法庭受審時，她為甚麼不出庭作證？」

「關于這個問題，並無顯明的答覆，」李覺士說。「顯明的答覆有時候往往會有錯誤的臆測。」

「高路文說，那個女人——」梅雪克太太，在我單純的腦子裏——假定有那麼一個女人——不出庭，必然有她的理由。」㊃㊀

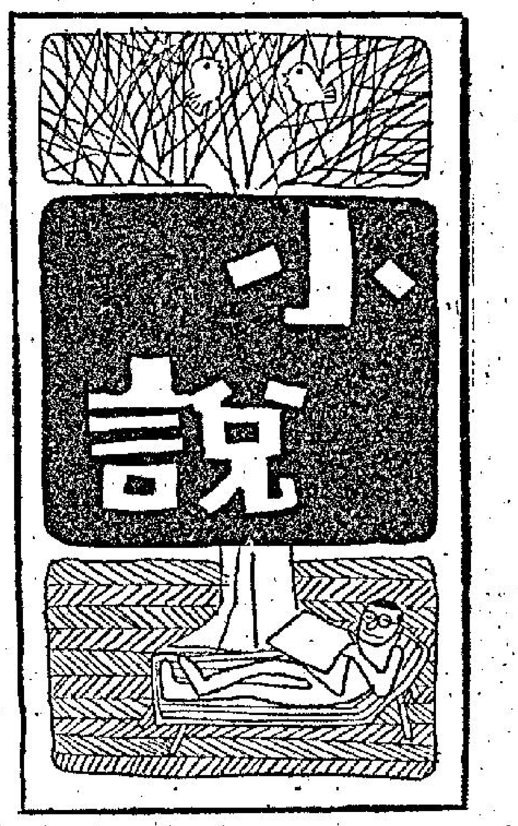

阿福自白記

三〇四：難決策問計智多星

「這叫作事正如此，只好如此。」

「你後患無窮呀。」

「只怪我自己歡慾衝動時，不理智。不過我想有乜後患，講錢就有，要人就有！因此我打算搬開這裡，住到比比B的家裡去，交人。」

「你已經決定這樣做了。」

「不這樣做，會有更多麻煩。因為比比B說過，假如我不照她的吩咐，她會自殺，在自殺前寫定遺書，公佈我阿福的罪狀！果有此事，那不是一屍兩命。」

「唔緊要，比比B寫遺書，你可以開個記者招待會，申述詳情。」契媽露意絲說。

「事情弄到那裡地步，犯不着。不如我乖乖地照比比B的話行事，」我說：「契媽，我要和你撇開，請恕不孝兒不能晨昏定省，我希望你堅強的活下去，活下去。」

「活下去呀，阿福。你撇開我我也有可能自殺，你年輕人意志不堅弱，知要我堅強？」

卒，比比B以自殺要挾我搬過去，我把這情告知契媽，契媽却也要和我來這一手，說我如果搬離，佢要自殺。怎麼自殺風氣如此之盛？世界上有那麼多人活得不耐煩，要自殺。一個一個自殺爆新聞，够多麻煩，不如把要自殺的人集中在一起予以集體毀滅，簡單許多。

我不知如何是好，照此情勢僵持下去，豈非遲早要有一條人命？不搬過去，比比B自殺。搬了過去，契媽露意絲自殺。

讓誰自殺好呢？我兩個都不捨得，比比B現在假如自殺，是「一屍兩命」，肚子裡還有一個說不定肚子裡的那一個將來也是「欲與一貓公」共比高」的風流人物。

契媽露意絲自殺，將會有多少認識我的人罵我阿福「忘恩負義」？即使不考慮死者的問題，活人的問題要考慮。活人因我不孝不義不和我做朋友了，我豈不要陷於孤獨？不論我對別人怎樣解釋，別人幾句話就頂死我了：「你連契媽都不顧，逼到她自殺，我地怎樣能和你交朋友。」是古人所謂「不親其親，焉親其友」。

兩個都死不得，不能死，我怎樣應付此困惱。

煩惱極了，苦悶極了，這一口苦水向誰去吐？第二天我想到了「凱歌」舞廳的領班肥佬岑，佢係智多星，向佢請教請教！打電話給肥佬岑，話有事商量，佢要我請消夜。請消夜不是問題，便問佢鍾意邊度？佢約我在油蔴地一間做通宵的酒家相見。

做主人要守時，我準時候駕，幾乎是與肥岑一起到的。當即叫了「鹵鵝」「韮王螺片」「炸雙拼」三味，要了一枝「人頭馬」。肥佬岑對我說：「細佬，你榮陞「梅龍鎮」酒家主任至今，還是第一次請我？」

「你忙呀……」

「你阿福請到我，我忙也要到。」

「對我真算是特別賞面。」

「需要分兩邊講，

近代歷史小說 虎擲龍拿

鐵嶺遺民

……劉鎮華本身也擁有一支部隊名鎮嵩軍，雖然也是地方隊伍改編，但戰鬥也還不弱。民國以來，省長都由文人充當，手無寸鐵，因此要掌握有兵權的督軍的歡援，遂倒到後來簡直變成了督軍的下屬，譚延闓和督軍是姻婭，民國以來，所有省長有兵權的大概祇有三個人，即當任安徽省長倪嗣冲，已故四川省長戴戡，還有一個就是陝西省長劉鎮華。

劉鎮華因為本身有兵權，兵力並不比陳樹藩弱，因此，與陳樹藩到貞是平起平坐，地位相等。這次陳樹藩稱兵抗命，劉鎮華嚴守中立，陳樹藩也無法迫他參戰，此時聽說馮玉祥率隊前來，自知不敵，就向劉鎮華問計。

劉鎮華是河南鞏縣人，雖屬河南，距離潼關頗近，也在隴海綫上，雙方作戰，受損失的還是沿綫老百姓，陳樹藩向他們問計，劉鎮華就乘機勸他罷兵，如果交出部隊，自己願意代為收容，否則也可把部隊帶去川陝交界，再圖發展，萬不可據此頑抗，因為一旦與馮玉祥交上手，恐怕想退也不容易了。

陳樹藩想想事實確是如此，當時率部退往漢中潼關至西安，全部讓出，閻相文率師和平開進西安，及至十六混成

閻相文當然明白陳樹藩不戰讓西安，是得力於馮玉祥，對馮玉祥也着實感激，兼之兩人又有戚誼，都是直隸鹽山縣同鄉劉府的女婿。閻相文此時已當了督軍，看見馮玉祥還當旅長，也覺得實在說不過去，就向曹錕力保馮玉祥升師長，總算得到曹錕同意，由北京政府任命馮玉祥為十一師師長，原十六混成旅改編為陸軍二十一旅，二十二旅，李鳴鐘任二十一旅旅長，鹿鍾麟任二十二旅旅長，十六混成旅原是四個團，現在還是四個團，祇是馮玉祥升為師長，多

，自不能感到滿足。

這時進入陝西的直軍，除去閻相文的第二十師尚有吳新田的第七師，馮玉祥的第十一師。陝西境內情況仍然混亂，所有靖國軍，由胡景翼統率，西有民軍，各自據地自守，督軍權力所及的，也祇有西安及陝東一帶地方，閻相文當然感到不安，就想辦法解決幾面敵對力量，此時陝西大權已操於馮玉祥之手，馮玉祥斟酌情形，決定初步目標對胡景翼與郭堅二人下手。

胡景翼號笠僧，陝西三原人，多年以來追隨靖國軍總司令于右任，為于總司令手下第一大將，這時困守陝北，難自存，馮玉祥決計拉攏他，要胡景翼自動取銷靖國軍番號，可以正式改編為一個師。胡景翼接受了馮玉祥的意見，取銷靖國軍，接受改編。于右任因此被迫出走，西北靖國軍活動也隨之停止。

郭堅是陝西興平人，原是綠林出身，以後雖然作了大官，但粗獷之氣却永不能變，他的一生實在多采多姿，若能拍成記錄片，相信一定賣座。

（更正：二十三日刊出一五七節，因作者字跡潦草，陸宗輿號閏生，誤為自生；張弧號岱杉，誤為岱松，特致歉意。）（一六〇）

太平山恩仇錄

高峰

一八九：心底無限蒼凉

「所以事前先考慮一下，以免吃下毒物的時候，你可要什麼酬報之類，不妨先提出來。」

「不！」牛王蔡答得斬釘截鐵，「我是她的丈夫，任何危險都應該由我去應付，那是義務，做丈夫的義務，不應說什麼酬報，即使我因此而死，也不會後悔。」

霍天鵬道：「上官先生，你這女婿要得，老朽一定盡可能使他不死，萬一藥石無靈，那就是天意了。」

上官吉十分感動道：「小蔡，我不會虧待你，我可以先撥給你一份財產……」

牛王蔡道：「不必，我的許諾，是為了盡義務為人丈夫，怎能不救妻子，至於提到錢的問題，那就顯得太過俗氣了。」

玉珮聽他們的談話，芳心顫動，又喜又驚，覺得這個從未謀面夫婿，竟然情深若此，也是感動得滴出眼淚，她緩緩站起來道：「小蔡，我的丈夫，你過來。」

牛王蔡走過去，伸出手來，讓她緊緊地握住，她，撫摸着牛王蔡的手，臂，肩頭，臉孔，突然哇聲大哭，投入他懷抱中，哭得很傷心。

牛王蔡道：「玉珮，不要難過，你暫時雖然看不見，但不久就可以看見了，霍師父是最好的師父，一定能治愈你的，請你相信他……」

玉珮嗚咽道：「我不要治愈。」她回過頭去，朝着上官吉坐着的地方道：「爸爸，霍師父，做妻子的，也不能讓丈夫冒這麼大的危險，我不要治什麼病了，現在，我已經覺得很幸福，這些幸福的日子，祇要能保持十天半月，我已經死而無憾，小蔡年青，我嫁了他，他便是我的丈夫，我不願我的丈夫，冒生命的危險。」

料不到她如此深情，心內也激動到忍不住滴出眼淚。

玉珮的手，不停地在他的頭臉摸撫，她的手指，摸到頰上的淚水，便緩緩的回過頭去，吻那臉上的淚痕。

他們親熱得很，但在場的人，祇感到一陣陣悲涼，心底裡說不出的同情和悵惘。

霍師父道：「看來你們還要來一次決定。」

牛王蔡道：「已經決定了，世間沒有一個丈夫，會眼光光看着妻子死亡的，我試霍師父的藥，未必死，這是霍師父說的，你沒有霍師父的藥，一定會死，所以，我選擇了冒險，假如你阻止我，將會使我下半生，在良心負疚中過日子。」

殺狗記

魯樹

小王，天賦異稟，床上功夫獨到，挾技馳騁於歡場中，所向披靡，極獲嬰宛鍾愛，此其可愛處，然彼需索極頻，歷戰至通宵達旦而不疲，此其可畏處也。其後，小王邂逅一歡場中之著名胭脂馬瑪莉，從此功力悉敵，如俗語所謂「姣婆碰遇脂粉客」，如魚水得歡，恩情如膠似漆，小王尋且效賣油郎獨佔花魁之舉，與瑪莉成婚，將之收歸己有。

一年後，瑪莉夢熊有兆，腹部漸隆，以生理因素故，漸冷落小王，及至大腹便便，更完全禁絕小王之需索，使小王苦悶甚，未幾，即故態復萌，尋花問柳，流連忘返，瑪莉不禁芳心欲碎。一日，有一昔日閨中密友過訪瑪莉，瑪莉即向之訴苦，密友謂：「現時有一秘製藥方，長期飲之，可使男性不舉，作戰能力有如狗場中「閹咗仔」之殺狗。不過，該藥方之獨特處乃日後欲恢復該男子之能力，可另有一解藥，服之即可生效。」瑪莉意動，遂託密友購置該藥，佯言為補身之藥，強小王每日飲之。

月後，該奇藥似已奏效，小王復循規蹈矩，每夕必早歸於家中與瑪莉談天，使瑪莉芳心大慰，暗讚藥力神效，時光飛逝，孰料小王之功力始終未能恢復，即暗予小王服食解藥，其垂頭喪氣如故，瑪莉驚訝甚，執密友而問之，密友無奈謂可能落藥過多，致誤殺小王成「死火狗」也。

泛濫情潮

一川著

把她整個地抱在懷裡

「綺玲——」江澄文不覺叫了一聲，這個名字彷彿很熟悉又似乎很陌生。雖然這聲調仍然帶着冷淡，但是少，他現在是渴着她來呼喚她的名字，已經使她感到太滿足了。她不期然舉起了酒杯，「江，讓過去的哀愁完全溶化在酒裡，我們現在飲盡一杯。從今以後，這個世界是屬於你和我的。」

這是一句多麼親蜜的說話！現在，江文澄成了不由自主的人物，他只能聽從耳邊這副聲音的命令去做。直至最後，他覺得眼前模糊搖曳，聽到綺玲吩咐夥計結賬，她付錢以前，還扶着他離開那間夜總會，在門口召了一輛的士。

江文澄倒身在車廂裡，綺玲的手臂還繞着他的肩膊讓他當作臨時的軟枕。其實，他這時也並不完全醉倒，他心中很明白四週發生的事情。只不過渾身軟弱無力，也樂得完全聽從綺玲的安排吧了。

但是，他却聽到綺玲吩咐司機，到一間酒店去。他仍然閉上眼睛，假裝沒有聽到。剛才喝下肚裡的酒精，像是一個氣絕般在咳嘛上湧……這是一個完美的晚上。

甚至是進入酒店的房間，江澄文還是讓綺玲滲扶着的，他由她把自己放到床上去，聽到她把房門關好。當她回折身回來時，他却已端正坐在床沿前。

「你——」綺玲並沒感到意外，「你沒有喝醉？」

「在這樣的時候裡，我能夠醉嗎？」江澄文俏皮地說。

「你這狡猾的狐狸！」綺玲噗嗤一笑。

「不，是你設下這個陷阱，讓這隻狐狸掉進去的。」

「我沒有，我一向是住在這酒店的房子裡，如果你沒有醉，你現在就可以離開這個陷阱！」綺玲說話的態度，可並不像這種語氣的那樣認真。話還沒有說完，她已經坐在他的身旁。

江澄文沒說甚麼，這也不該是說話的時候。他身子一翻，雙臂把綺玲整個地抱在懷裡，而她呢，就像一枝嬌弱的梨花，帶着頹倦地跌臥在床上。他俯身向前，在她被些散亂頭髮遮蓋的頸上狂吻着……（四一）

失蹤少女

四十一、林茜的姘頭 阿洪想強姦我

正當阿洪和我在床上糾纏作一團的時候，他就要佔上風了……我突然聽到似乎有人閂門入屋，於是我更加大聲叫喊！

「朱迪，什麼事？」那是美燕的聲喇，她似乎邊走邊問……

「美燕姐，妳快些來救我！有人欺負我呀！」我嘆着答。

「嘿！阿洪叔，原來你在這裏，林茜姐叫我過來找你呢！」美燕一見阿洪和我狼狽的情狀，就機智地說。

阿洪見美燕已入到房裏，只好鬆手，並訕訕地急步離去。聽到大門「砰」的一聲，我的心還冗自在跳！

我把事情經過告訴美燕。她沉吟有頃就對我說：「朱迪，我看妳要把這件事告訴林茜，否則麻煩更大！……妳是一個初出道的咭女，還有更多險惡的事妳未見過，我想妳這口飯是難吃的了！因為妳不懂得應付男人！做這一行，唉！真難說……」

美燕是我同房的幾個「姐妹」中年紀較大的一個，她的閱歷也很深，我是把她當作大姐般看待的。原來她不耐煩坐冷板，所以走回宿舍轉一轉，剛好碰上林茜的姘頭阿洪想強姦我這件事。如果不是她及時撞破，我準會被阿洪得嗒大慈了！

當美燕坐了一下又走後，我就把自己鎖在房裏，連晚飯也不敢出去吃，只把她們日間給我帶回來的點心，西餅充飢，要睡也睡不着了，一個人冗自躺在床上想，想，想……

直至深夜二時，舞廳打烊之後，林茜就過來宿舍找我。她首先告訴我，余大奇果然於今晚來找晦氣，他口口聲聲要找我坐檯，她花了好大的口舌才把他勸住，沒有弄出大鬧舞廳的活劇。不過，她認為我仍應該避他三幾晚風頭。

我等林茜說完之後，就把下午阿洪來企圖佔我便宜的事告訴她。只見她一邊聽面色一邊在變，又紅又青又白的……林茜聽我說完，當時沒有什麼表示，一言不發的就走了！

幾個「姐妹」，都不值阿洪所為，罵他「大狀子」！不過，她們也說，看來我不會在百花舞廳做長久。

第二天中午，林茜就回到宿舍來找我，她叫我到廳子坐下，說和我商量一些事。原來她說我們到了百花舞廳只不過十天，便發生了種種麻煩，使她很是為難，叫我不如「轉場」到別家舞廳去，她可以介紹我到另一家相熟的。至於我預支她的一千元，她說我可以到別家去支了上期拿來還給她，否則她手上就只好繼續拿着我的身份證和借據。

香港各電台播音及中文電視節目表

……表，倘有更動，概以該台臨時宣佈為準。

香港電台 今日下午四時：

（中文台波段：六四〇千赫，波長四百六十八公尺，超短波調頻：九十四兆赫。）

【四時】南音「再生緣」。卅分，中華故事㊀「梟朱必囚」㊁「龍駒鳳雛」。四十五分，粵曲「才子佳人」。【五時】音樂世界「家鄉組曲」。卅分，時代曲。五十五分，鮮魚批發市價報告。五十八分，天氣報告。【六時】粵語、國語、潮語、客語新聞，特別報告。廿分，空中問答。卅分，人海情潮之「昨日」，「明日」。【七時】粵語新聞，音樂。十分，每週報章文摘。卅分，時事實錄。【八時】亞洲及本港新聞報告，音樂。十五分，喜劇「夜夜此時聽」。四十五分，時代曲。五十八分，天氣報告。【九時】粵語新聞，一週影評。廿分，時代曲。四十三分，漁民天氣預告。四十五分，轉播倫敦粵語新聞。【十時】粵語電影歌曲。卅分，儆邊簷下。卅五分，粵曲㊀秦樓鳳杳，㊁一代名花。【十一時】粵語新聞，「花木蘭」電影插曲。卅分，轉播倫敦國語新聞。四十五分，時代曲。五十七分，天氣報告及漁民天氣預告，粵語新聞。【十二時】廣播完畢。

明日播音節目：

【七時】粵語新聞簡報，海員招募處有關海員空缺報告。十五分，天氣報告，轉播倫敦粵語新聞及週末漫談。卅分，天氣報告，中華故事。四十五分，時代曲選唱。五十六分，天氣報告及漁民天氣預告。

【八時】粵語新聞，香港海員特別報告，每日公衆活動報告及特別報告。十五分，重播「每週報章文摘」。卅分，時代曲選唱。五十分，中央市場蔬菜價格概況報導。五十八分，天氣報告。

【九時】國語新聞。十分，潮語新聞，特別報告。廿分，時代曲選唱。卅分，「空中小郵差」點唱節目。

【十時十五分】粵曲：玉梨魂（新永棠、梁玉卿）。四十五分，倫敦花絮。五十八分，天氣報告。

【十一時】「女巡按」及「天之驕女」插曲。十五分，粵語新聞簡報，繼續電影插曲。

【十二時】粵語新聞簡報，今晨馬頭角本地及外來生牛及生豬批發價格報導，時代舞歌。卅分，漁民天氣預告，重播「漁民一週」。

【一時】粵語新聞，特別報告。十五分，中西曲。二十八分，天氣報告。卅分，「時事實錄」。

【二時】國語新聞，特別報告。十分，時代曲選唱。卅分，粵語流行曲。

【三時】粵語新聞簡報，「週末點唱」。五十八分，天氣報告。

商業第一台 今日下午四時：

（第一台波段：一〇五〇千週，波長二百八十六公尺。）

【四時】天氣報告，歷代名雄「洛神與甄后」。卅分，一曲寄心聲。【六時】新聞簡報，港九時事，天氣報告。卅分，小說「大明豪俠傳」。【七時】新聞簡報。三分，環球俱樂部。卅分，十八樓C座。【八時】新聞報告，音樂譜子。十五分，良友世界。卅分，時代曲。【九時】新聞簡報，港九時事。廿五分，電話問答有獎遊戲。卅分，天氣報告，小說「人性枷鎖」。【十時】新聞簡報，天羅地網之「黑獄狂徒」。卅分，時代曲。【十一時】新聞簡報，天氣報告，民間音樂之「辣手成冤」。卅分，南音「梅開二度」。五十九分，新聞簡報。【十二時】天氣報告，播音完畢。

明日播音節目：

【七時】新聞簡報，清晨雅趣，天氣報告。十五分，座右銘，時代曲，歐西音樂。卅分，過去十二小時警力新聞摘要，天氣預測，時代曲。四十五分，有獎遊戲。五十二分，時代曲。

【八時】新聞報告。十分，天氣預測。十五分，時代曲。卅分，歐西曲，粵曲：馬鬼坡下紅羅（鳳凰女）。

【九時】新聞簡報，天氣報告，時代曲點唱。

【十時】傳奇故事「南陽公主」。卅分，婦女雜誌「家庭點唱」。

【十一時】新聞簡報，報道東南亞各地天氣情況，時代曲。十五分，祝壽祝婚節目。卅分，倫理小說「韶光無限好」。

【十二時】新聞簡報，港九時事。卅分，奇情小說「歡樂年華」大結局。

【一時】新聞報告，天氣報告，報道東南亞各地天氣情況，漁民天氣報告，時代曲。卅分，粵曲：蓮仙秋思（鍾雲山）。

【二時】週末傳奇。卅分，時代曲。

【三時】新聞簡報，粵曲：㊀天姬送子（林家聲、陳鳳仙）㊁雨中花（南紅）。

商業第二台 今日下午四時：

（第二台波段：六一〇千週，波長四百九十六公尺。）

【六時】新聞簡報，天氣報告，繼播年青人的時間。【七時】新聞簡報，繼播年青人的時間。【八時】新聞報告，天氣報告。十五分，名曲鑑知音。【九時】新聞簡報，天氣報告，繼播名曲鑑知音。【十時】新聞簡報，寫正字讀正音。十五分，輕音樂欣賞，天氣報告。【十一時】新聞簡報，夜曲。五十九分，新聞簡報。【十二時】天氣報告，播音完畢。

明日播音節目：

【七時】新聞簡報，清晨音樂，天氣報告。卅分，音樂譜子，寫正字讀正音。四十分，天氣預測。

【八時】新聞報告。十分，天氣預測，漁民天氣報告，繼續各位早晨。卅分，天氣預測，繼續各位早晨。

【九時】新聞簡報，天氣報告，繼續各位早晨。

【十時】祝壽節目。五分，絃歌寄意粵曲點唱節目。

【十一時】新聞簡報，天氣報告，繼續絃歌寄意粵曲點唱。卅分，報道東南亞各地天氣情況，時代曲。五十分，社團活動報道。

【十二時】新聞簡報，怡情小聚。

【一時】新聞報告，港九時事，天氣報告，時代曲。

【二時】報道東南亞各地天氣情況，粵曲：春燈羽扇恨（任劍輝、芳艷芬、許英秀、李香琴、蕭仲坤）。

【三時】新聞簡報，時代曲。三十分，週末點唱。

麗的銀台 今日下午四時：

【四時】粵曲，中文電視節目報告。卅分，小說「夏天裡的寒流」。【五時】童年樂趣「了哥復仇記」。十五分，兒童歌曲，金價報告。卅分，小說「迷蹤鐵漢」。【六時】歐西流行歌曲點唱。卅分，千面金剛「芙蓉仙子」。【七時】歌唱戲劇化小說「後備夫人」。卅分，轉播港台時事實錄。【八時】新聞、天氣及節目報告。十分，談一事，長一智。廿分，時代曲。四十五分，監氏探案「蠻窟驚魂」。【九時】一零一戲劇集「海之夢」。卅分，粵曲。四十五分，錄轉港台一週影評，節目報告。【十時】趣劇「宓任近尋」。卅分，小說「逝了年華碎了心」。【十一時】新聞報導，天氣預測，體育消息，明日節目報告。十五分，曲中情「彩雲橋畔」。四十五分，時代曲。五十八分，轉播港台粵語新聞。【十二時】完播曲。

麗的金台 今日下午四時：

【四時】潮曲。【五時】潮語小說「諜報血海仇」，金價報告。三十分，京劇。【六時】音樂。三分，轉播港台新聞。三十分，社會服務節目報告。四十五分，廣播劇「一雙新鞋」。四十九分，夜話。【七時】話劇「梁上君子」。卅分，潮語戲劇化小說「回頭是岸」。【八時】新聞，天氣及節目報告。廿分，時代曲。卅分，潮曲。【九時】戲曲漫談。卅分，上海滑稽。【十時】彈詞。卅分，古今談。四十五分，歷代演義。【十一時】新聞報導，天氣預測，體育消息，明日節目報告。十五分，雜曲「曲劇楊乃武」。四十五分，國樂。【十二時】完播曲。

麗的中文電視

（下午）【四時五十八分】節目簡報。【五時】新聞摘要。五分，小小樂園。卅五分，粵語片「武松大鬧獅子樓」，石燕子、藍夜主演。【六時卅分】老夫子。【七時】新聞及天氣報告。卅分，「職業特工隊」片集。【八時卅分】金玉滿堂。【九時卅分】話劇「楓園盟夢」。【十時】潮語片「雙珠鳳」，莊雪娟、方巧玉主演。【十一時五十分】新聞及天氣報告。五十五分，閉幕曲。

無線電視

翡翠台：【一時】粵語片「三月杜鵑魂」，由任劍輝、文蘭主演。【二時卅分】英語講座。【三時】七彩「小白獅」卡通片集。卅分，歡樂家庭。【四時】七彩「地心探險記」卡通片集。卅分，粵語片「龍女三娘」，由溫文、李覺主演。【六時】象棋研究。卅分，七彩「聰明特務」片集。【七時】青年節目。卅分，新聞及天氣報導。【八時】樂聲姻緣。卅分，介紹影片及影星訪問。【九時】七彩「反黑組」片集。卅分，最後天氣報導。卅五分，歡樂今宵。【十一時五分】最後新聞報導。十五分，曲藝大全。四十五分，播映完畢。

明珠台：【五時卅分】「神行太保」片集。五十五分，新聞簡報。【六時】七彩「無敵機械人」卡通片集。卅分，七彩「合家歡」片集。【七時】新聞及天氣報導。卅分，每週論壇。【八時】英語片「無言的憤怒」。【九時卅分】七彩「雅尼沙」片集。【十時卅分】最後天氣及新聞報導。四十五分，世界珍聞。【十一時十五分】播映完畢。

夏令盃複賽續演兩仗
流浪欣逢九巢 東方出擊愉園
五時十分在大球場開火

華人足球聯賽複賽今天繼續上演，共有兩仗在政府大球場交鋒，頭場（夏字組）下午五時十分，流浪對九巢，尾場（令字組）下午六時卅分。東方對愉園，票價一律一元。

今天的兩場華人足球聯賽複賽，以尾場東方對愉園較爲可觀，由于雙方實力上距離不大，過程可能拉緊。

華人足球聯賽展開複賽之後，愉園已比賽兩場，分別以四比一勝東昇甲，三比零輕取漢英，如今天再獲得勝利，出綫呼聲便高。東方亦兩度出師，以零比一收于油警，二比三負于東昇甲，兩戰均告敗北，爭霸希望甚微，

從過去的戰績而言，東方固然不如人，再因爲他們昨天才與東昇甲比賽一場，疲兵再戰，自難免處于劣勢。不過，東方如有戰意，依然有力威脅愉園，就算愉園能夠獲勝，亦贏得十分吃力。

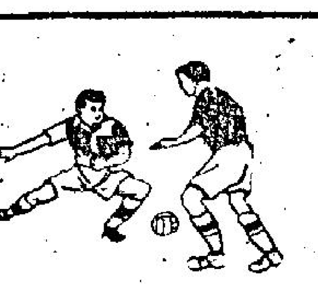

頭場流浪對九巢，這一仗，九巢實力比流浪弱，雖亦得勝利。九巢的無分球員甚佳，且氣力充沛，曾先後賽和鮑思高（二比二），元朗（零比零）兩支勁旅，實力甚強。流浪則不然，比賽兩場，分別以一比三敗于電話，零比五負于元朗，兩戰兩敗，出綫希望極微。

流浪的優點是氣力好鬥志高，腳下工夫尚非到家，但今天他們所遭遇的對手九巢，氣力與拼勁比他們並不遜色，況且九巢仍有爭霸機會，流浪敗了兩仗之後，不易再有出綫希望，這樣，九巢如有水準演出，當可穩操勝券。

（流浪）鄧鴻昌 陳炳森 葉朝樞 林根洪 梁錦光 李若德 邱志強 萬光 郭家明 陸宗啓明 廖良生

（九巢）司徒明 仇世勝 陳順成 葉世藤 松光 鄧維忠 譚偉文 李甘 胡惠民 張浩 (?)

（東方）司徒松裕 馮紹光 陳炳林 黃志雄 鄒錦明 陳國雄 林劍雄 黎啓光 曾鏡光 黃發榮 李光年

（愉園）廖錦明 陳長強 韓永康 王永行 劉德祥 鍾楚維 王展 劉建 胡秀文 林英傑 余國傑

溫布爾頓網球單打第三週
阿樹苦戰逾三小時 挫英選手史提維爾
男雙打賽弗列查占曼路組獲勝

【溫布爾頓廿六日路透社電】本屆溫布爾頓草地網球大賽今日各場較重要比賽的結果如下：

男子單打（第二回合）：韓沙利士（美國，第十二號種籽賽員）勝賓遜（瑞典）──六比四、六比三、六比三。賴爾士頓（美國，第十五號種籽賽員）勝古卡（捷克）──七比五、六比二、六比四。布賀茲（美國）勝阿雅拉（智利）──八比六、六比二、六比四。占曼路（西班牙，第十號種籽賽員）勝梅特里維利（蘇俄）──六比三、三比六、六比一、三比六、六比三。奧卡（荷蘭，第三號種籽賽員）勝賀伯格（美國）──三比六、二比六、六比一、六比四、六比二。愛默生（澳洲，第九號種籽賽員）勝馬寶斯（英國）──六比三、六比一、六比二。寶利（澳洲）勝哥溫（法國）──八比六、六比四、六比三。史密（美國，第十六號種籽賽員）勝勞合（英國）──六比三、六比四、六比三。魯茲（美國）勝露斯和（澳洲，第四號種籽賽員）──八比六、七比九、六比三、六比二、六比三。（按：露斯和敗於非種籽賽員魯茲手中，是本屆溫布爾頓網球大賽中迄今爲止的最大倒灶之事。）

男子單打（第三回合）：阿樹（美國，第五號種籽賽員）勝史提維爾（英國）──六比二、一比六、六比二、十三比十五、十二比十。（按：阿樹苦戰三小時十分鐘，才把英國的台維斯杯選手史提維爾擊敗。）

女子單打（第二回合）：寶利夫人（澳洲）勝蘇碧克（荷蘭）──六比一、六比三。鐵格特（澳洲，第八號種籽賽員）勝伏恐柯娃（捷克）──六比一、六比零。烈慈（美國，第五號種籽賽員）勝湯瑩遜（南非）──六比三、六比四。希德曼（美國，第七號種籽賽員）勝古柏（英）──六比二、六比三。柯特夫人，即史美英（澳洲，第一號種籽賽員）勝格拉蒲（美）──六比四、六比零。鍾士夫人（英，第四號種籽賽員）勝遜特（英國）──六比零、六比一。安東妮（美國）勝杜兒（法國）──零比六、六比三、六比四。卡莎絲（美國）勝梅維克（澳洲，第六號種籽賽員）六比二、七比五。威特（英國，第三號種籽賽員）勝英爾夫人（澳洲）──六比一、六比二。

男子雙打（第一回合）：奧卡（荷蘭）與雷遜（美國）勝柯尼顧（智利）、時穀洛（智利）──六比二、九比七、六比零。艾維遜（澳洲）與賴爾士（美國）勝彭斯特（法國）與山福魯（法國）──八比六、六比四、六比四。寶利（澳洲）與拉非斯（澳洲）勝卡米高（澳洲）與沙寶（埃及）──四比六、八比六、六比三、六比四。弗烈查（澳洲）與占曼路（西班牙）勝幹沙利士（美國）與麥瑪納斯（美國）──二比六、六比三、七比五、六比四。格拉辛（美國）與史萬（美國）勝拉爾（印度）與穆克吉亞（印度）──六比四、六比四、六比四。渡邊小治（日本）與川森（日本）勝卡洛格羅波洛斯（希臘）與莫洛（美國）──八比六、六比三、八比六、六比四。杜賴士地路（南非）與泰勒（英國，第七號種籽賽員）勝克洛格（南非）與雷安（南非）──六比三、六比一、六比四。

保齡總會設盛筵 歡送兩代表遠征

香港保齡男女冠軍馮國忠與曾麗謙，日內出發台北參加遠東保齡大賽的決賽。香港保齡總會主席陳炎明爲壯行色，定於今日下午一時，在大會堂低座二樓設宴餞行，並邀請各保齡場首腦，保齡名將與及新聞界人士參加，陳主席將會向兩位傑出球手致送紀念品，及向報界發表最近保齡總會的工作，並安排報界人士採訪馮曾兩位冠軍的備戰情況與出賽信心等等。同時借此機會廣徵各界對提高本港保齡運動的意見，屆時大會堂內定有一番熱鬧。

消防大擴軍 有蛛絲馬跡

下屆晉升甲組的消防，連日盛傳擴大組軍，本報亦早經有所報導，日前消防應邀到荃灣大球場與荃灣青年足球隊作友誼賽，是島幾名良將出現陣中，使人對消防下屆增兵問題，多所臆測。

荃灣區體育聯會籌備舉辦第一屆新界足球聯賽，預定下月在荃灣大球場展開角逐，該區早有舉辦小型球盃賽，自從荃灣大球場落成以後，港九這個設備完善，燈光優美的場地，可容萬餘觀衆。

有關當局和當地鄉紳合作下，準備利用這綠茵如毡的球場，舉辦第一屆大足球聯賽，並定下月揭幕，劉正開始訓練球証，以備將來裁判方面亦不假外求。

荃灣青年足球隊聘由老教練楊根保，前元朗義務秘書將英武等主持組訓，準備參加聯賽，日前邀約消防切磋，消防在這場友誼賽以二比一勝，陣容如下：

李培德、劉同益與李錦文、郭世才、洗協良、麥天富、霍柏寧、伍振良、蔡錦元、李振盛。消防擴大組軍早有傳說，張子慧、陳振權、陳長強、馬強與過一等均有接洽，且已簽字成交，但消防當局希望「保密」，俟正式簽字成交始行揭盅，是島這三位主將突然出現，使人（江）更有撲朔迷離之感。

和和盃球員出發前集訓兩天

郵聘和和盃賽，及赴泰國與印尼訪問的港華足球隊，定下月三日下午四時乘泰國航空公司班機首途，出發前，定本月卅日及下月二日每日上午七時至八時半，在南華球場舉行晨操，由教練許竟成負責指導。

西洋拳擊賽 今演十二場
門券每位收卅五元

亞米茄表贊助，香港業餘拳擊總會主辦之西洋拳擊大賽，今晚七時，在總統酒店九龍廳舉行，門券（包括晚餐）每位卅五元。

參加今夕西洋拳擊賽的海天體育會拳擊隊新組成軍，由副主席雷治強出任領隊，由曾獲本港三屆冠軍及代表參加亞運及世運之名拳師李金華任教練，隊員經月餘積極訓練，隊員陳振鵬、梁紹昌、李德光、陳卓濂、李俊文等均爲最有前途之西青年軍，氣力充沛，戰鬥力強，爲一年軍。昨夕過磅後，領隊雷治強假金冠酒樓設宴鼓勵士氣。茲錄十二場對抗拳手名單如后：

（一）蠅量級：李俊文（海天）對麥加霖（黑豹）。（二）周炳樞（紅磡）對蘇錦強（中健）。（三）沉量級巴士傑（空軍）對譚威廉（黑豹）。（四）輕沉量級陳卓濂（海天）對趙懷武（李氏）。（五）雛量級梁紹昌（海天）對何洪傑（紅磡）。（六）何洪廣（紅磡）對陳紹明（李氏）。（七）蠅量級陳振鵬（海天）對盧錫強（中健）。（八）輕沉量級朱毅華（中健）對戴利（黑豹）。（九）雛量級黃偉卓（李氏）對卓遜（空軍）。（十）蠅量級梁煥文（李氏）對盧榮與（深水埔）。（十一）羽量級李德光（海天）對陳細廣（李氏）。（十二）雛量級曹樹仁（警察）對陳錦華（黑豹）。

流浪難與九巢爭衡
疲兵再戰東方吃虧

華人足球聯賽，已進入複賽的第六天，今日的兩場比賽，爲流浪對九巢，東方戰愉園。由於東方昨天甫賽過，總不免有點吃虧，所謂「疲兵再戰」，九巢在複賽的兩仗演出不俗，照理可擊敗流浪。

夏字組的複賽，流浪對九巢，雖然兩組在初賽時期，均爲艱苦而晉級，不過截至目前爲止，九巢仍爲保持不敗的隊伍，祇能說是初賽出綫隊伍之中，次數最多的一隊，在初賽時期，華字組，五戰兩勝五和，射入十一球，失四球，成爲該組第二出綫隊伍，計初賽五仗是勝華四比零，勝中華四比一，和瑞聯一比一，和元朗零比零，和時信二比二，而九巢的能夠出綫，則因爲得信與瑞聯皆和以致之，但進入複賽以後，九巢於首仗以二比二和鮑思高，次仗則爲和元朗零比零。故從實力而論，則九巢的演出，也頗爲愈戰愈強，而流浪卻因在複賽遇較強的對手後，兩戰皆北，此足以作爲兩隊對抗，實力衡量的一個估計，倘若九巢能提高戰意，照理可從戰果上作反映，流浪比不上初賽時期，失兩球，成該組第二出綫隊伍，也是初賽出綫名隊中，得分最少的一隊，複賽排在夏字組，常北，首仗淨負五球而敗於元朗，次仗則爲以一比三負於電話，亦即爲流浪由初賽至複賽的六場，爲兩勝一和三敗，從複賽兩仗看，這隊守強於攻的隊伍，兩仗爲射入一球，而失去八球，則其死纏爛打的密集防守，也難抵禦對方強烈攻勢，雖則九巢的鋒綫並不很強，可是射球數字，則仍比流浪勝一籌，故從雙方的攻守實力而論，則九巢今仗應可佔先。

再從夏令組的複賽形勢看，目前元朗爲兩戰一勝一和，現獲得三分，鮑思高兩戰均爲和局，得兩分，而九巢爲兩戰兩和獲兩分，電話兩戰一勝一和而獲三分，因此流浪爲唯一再無爭取晉級機會的隊伍，九巢則因被認爲同組最強的兩隊均已言和，今天過了流浪的一仗拼搏，則增至四分，仍於本月三十日對電話，九巢今仗志在必勝，且從複賽看，則九巢的穩健的整體戰術，故今天的比賽九巢可勝，「黑馬」型的流浪未易爆冷。

令字組東方對愉園，東方今天可以說「疲兵再戰」，由於昨天苦戰以二比三敗於東昇甲，亦使東方的士氣受到影響，何況昨日苦戰之後，雖然部份新將，可能體力或能恢復，但有分球員的演出，則恐有疲態未復的情形，且東方在複賽已兩戰兩敗，其失分已與漢英相同，已難望爭取再晉一級，而愉園則恰相反，已贏得四分，現與油警的得分相同，倘若今天東方不能打開勝利之門，那末愉園則增至六分，已確定了獲得決賽權，今仗很可能採「硬橋硬馬」的踢法，以應付東方，既然東方已是「疲兵再戰」，倘若碰了「埋牙」的踢法，則更難以支持，使一些夠氣夠力的新人，也因怯戰而致打了折扣，故在種種情況下，此役對於東方極爲不利，倘若要求東方取勝，則以屬奇求了。

電話昨天演出不俗打和鮑思高
東方一度後防拉空爲昇甲所乘

昨日的兩場比賽，東昇甲勝東方三比二，電話和鮑思高一比一。雙東的比賽，因互有攻勢，仍不失爲「五五波」，東方因下半場打成二比二以後，一度因後防空虛，至爲東昇甲所乘。至於電話與鮑思高的一仗，電話佔八成攻勢，而鮑思高則幾經辛苦，才迫和電話，而且昨天的比賽，鮑思高曾踢「埋牙波」。

電話的搶攻戰術相當成功，看迫使鮑思高的前鋒回防助守，就除了對方攻門的威脅，及至下半場鮑思高由張子慧頂後輪盤，鄭國根在鋒綫威脅對方後防，始扳成和局。

撐竿跳高與四百四十碼
均創世界紀錄
全美大學田徑賽有佳作

六月二十一日在美國田納西州諾克斯維爾舉行的南兩場比賽中竟然產生兩項世界新紀錄及一項平等世界紀錄的驚人成績，接近世界紀錄的，更有數項，在美國田徑界說來，這是多采的成就。

全美大學體育協會主辦的全美大學田徑賽，另一場是加州薩克拉曼多邀請賽。

二十八歲的約翰．貝納爾，在薩克拉曼多邀請賽中，撐竿跳高，刷新施格倫的世界紀錄，跳過十七呎十吋又四分一（五點四四公尺）。

他曾代表美國出席兩屆奧林匹克運動會，惜因背傷，未嘗獲牌獎。他也是第一個人類跳過十七呎（五點一八公尺），但目前世界紀錄爲十七呎八吋又四分之三（五點四一公尺），施格倫所保持。

施格倫在同一天上，跳過十七呎七吋，刷新全美大學田徑錦標賽的紀錄，貝納爾與施格倫一度是好朋友，同住在一間公寓內，互相研習跳的技巧。

四百四十碼賽精彩異常，奧林匹克運動會冠軍伊文斯，在初賽中以四十五秒四，成爲冠軍，且刷新大會紀錄。

孰知在決賽時，一位不甚經傳的德州大學二年級生雅蒂斯．密爾斯跑出四十四秒七，刷新世界紀錄，舊紀錄爲四十四秒八，湯美．史勿夫造於一九六六年。

伊文斯名列第二，成績爲四十五秒二。伊文斯在墨西哥奧林匹克運動會曾創造四百公尺世界紀錄四十三秒八，但在國際田徑聯會紀錄中，四百四十碼與四百公尺是兩個項目，不能混爲一項。

維拉諾伐大學之艾斯高爾，在一百二十碼高欄初賽，跑出十三秒一平等世界紀錄，但他在墨西哥市奧林匹克運動會高欄獎牌得獎者，在此以前，殷沉落，每賽皆敗，此番一鳴驚人，他肯勤練，自然有收穫。

田納西大學一年級生貝爾，打敗他的同學，以一周之先力敗哈伊撒亞，烈勞華斯兩人的成績都是十三秒四，哈伊是新秀，有此演出，理合州立大學的短跑明星約翰．卡羅斯，以打破百碼九秒一的世界紀錄爲他的心願，他以爲他的速度可以跑進九秒大關，但事與願違，他在初賽時曾跑出九秒一，因當時每小時的風速達六英里，準四點七五英里，田徑規則只限定，不能作爲平等世界紀錄論。

百碼決賽時，卡羅斯力敗萊諾克斯．米勒（米勒是牙買加人，現在南加州大學攻讀，爲墨西哥市奧林匹克運動會百公尺銀牌獎得獎者），在成績報告時，爲「九秒二」，卡羅斯不住搖頭。他在第二天跑二百二十碼，以二十秒二獲勝。他也爲其母校，跑四百四十碼接力賽，初賽時有三十八秒三的優異成績，但較世界紀錄差十分之二的一秒。因勁敵南加州大學及加州大學洛杉磯分校均因犯規而被取銷資格，競爭減少，理合色州立大學以三十九秒一奪標，這一來，該校且獲總錦標──這是聖合色州立大學第一次獲得此項錦標。

最惹人注意的是一英里決賽，十九歲的瑪蒂烈奎呂（維拉諾伐大學）以三分五十七秒七獲勝，刷新大會紀錄。

鄭國根替鮑思高扳和

夏令盃華人足球複賽昨遭遇電話之頑抗，結果打成一比一。圖爲鮑思高鄭國根（右）一記臥地勁射，電話門將成國華（左）撲救不及，被鮑思高追成一比一。

華人足球聯賽 複賽兩組成績
（截至六月廿六日止）

（夏字組）

隊名	賽	勝	和	敗	得球	失球	積分
元朗	二	一	一	○	五	○	三
電話	二	一	一	○	四	二	三
九巢	二	○	二	○	二	二	二
鮑思高	二	○	二	○	三	三	二
流浪	二	○	○	二	一	八	○

（令字組）

隊名	賽	勝	和	敗	得球	失球	積分
愉園	二	二	○	○	七	一	四
油警	二	一	○	○	四	○	四
東昇甲	二	一	○	一	四	六	二
東方	二	○	○	二	二	四	○
漢英	二	○	○	二	○	六	○

保路西亞大軍 今晚飛抵本港 明宵出戰港聯

西德保路西亞足球隊定今晚七時四十五分飛抵本港啓德機場，將于明（廿八）晚與香港聯隊在大球場對抗。各種門票今天仍繼續在港九兩地公開預售。

客軍早已寄來足總的名單是：主席比亞、副主席兼領隊賈索夫、秘書芝拿士、總教練城士衛拿、教練史樂德、副教練析令勒。

球員：守門克列夫、後衛史卒拿、高慈、布乃迪、中衛米路特、保治拿、和達士、洗瑪文、狄力慈、力沙、前鋒愛家文、高培爾、金瑪士、劉文、榮瑪。

參加籃聯會青年盃賽 男女子共有三十六隊

籃球聯會主辦之第二屆青年盃男女子籃球聯賽，已於昨日止截報名，男子有廿四隊，女子亦有十二隊，賽會已定於下月六日揭開戰幕，並定於本月卅日在修頓場抽簽編排秩序。茲將昨日止截報名參加者隊伍列后：

（男子）南華、中青、自力、青年協會、青年協會B、城皮士、志誠、修青、氣益會、旺角B、旺角C、晨曦、明、自力、海琛、星聯、天馬、凌青、伊青、晨星、大同、大同B。

（女子）青年會、青聯、南華、協力、自力、公民、捷盈、遙遙、綠白、晨星、德賢、悠悠。

雷達盃籃賽 今演三仗

雷達表盃工商籃球邀請賽，今日有三仗男子A組，在伊館場上演，門券一律收六角，秩序如下：

七時：鄧榮行對綠寶石。八時：寶鼎對詣廳。九時：占美洋行對楊基船務。

今日三場比賽，較爲有睇頭是寶鼎對詣廳隊伍，因爲這兩支對賽隊伍實力頗爲接近，定有劇爭。其餘兩場，綠寶石可勝鄧榮行，占美洋行可擊敗楊基船務。

又：昨日三場比賽結果：首場女子組，虹聯勝四利，五十九比四十五，次場男子組，合樸祥勝十架書軒，九十比五十五，尾場七喜勝凱旋，八十六比六十三。

百樂門 今天第九最後四場 一部不容錯過的戰事巨片！ 新武器 威力驚人！ 史泰靈 希頓 李察 加路臣 主演 海空爭霸戰 FLAT TOP 特藝七彩 中文上片 戰事巨片 價值連城 片約所限 未睇快睇 切勿走雞

金星 今天四場最後 七彩歷史忠義故事 關羽傳 丁蘭．曹健 主演 今天五點餘場 六壯士 明天正式 花公子 賢．嘉玲 主演

麗斯 百樂門 第九天最後映 戰事片王價值連城 史泰靈希頓 演 海空爭霸戰 七彩特藝 明天三場七彩巨片 冷暖情天 明早場十二點四映 任劍輝彩色七片 大紅袍 今天仍映 聯美香艷肉感巨片 珍娜露露寶吉利娜 鳥英雄龍 福烏龍 中文七彩 下期獻映 無敵雄師 明早十二點半 一斷魂錢命鏢

國泰 中央 北河 英京 華籃 樂宮 油蔴地 長華 管灣 今天請早 大人笑爆肚 後天 差利捉貓記 鄭君綿 陳齊頌 張清 沈殷 朱 梅 關文清導演 鄭君綿監製主演

金沙刀 GOLDEN SAND KNIFE 金門 今日家 獨映 好戲百看不厭 萬祥公司出品 七彩 胡蝶 曾江 鄭佩佩 寶爾

皇后 麗聲 皇都 今天請早 海港偷龍戰 MASSACRE HARBOR 全部七彩 聯美公司二次大戰驚人事蹟 戰爭激烈 海空大轟炸！軍港大屠殺！陣地上勇破坦克 戰場中巧妙計救 俘虜金剛偷襲軍庫 數千演員聯合演出

北河 英京 英華 油蔴地 明晚午夜場 今日提前定座 真假公 蔣光超 主演 王 製片 鈕方雨 武家麒 歐威 華真 客串主演 七彩潮劇

午夜場 快樂 金門 皇宮 寶聲 明（廿八號）晚優先映 午夜場 七彩武俠巨片 饒你龍膽虎膽 不及鄭膽好膽 黃玉麟 監製 張沖 田野 文祁 封君平 喬莊 主演

東城 樂宮 東樂 the bastard 第二週映 七彩高潮壯片 樂宮後天加開早場五場獻映 「臥虎藏龍」主角 孟甘 穆 利活 烈打 希 和芙 瑪嘉 烈李 兄狼弟虎 爲人毀倫 財色兼收 弟受虐 廢右臂 練左手 報仇雪恨 貪狼放縱，兄弟爭贓，驕橫酗酒，雙殘殺 兩夫同日命歸西 狼兄虎弟

名畫家一幅自畫像
香港有唔飛髮的自由